

ふあーむ

12

Vol.379
DEC.2025

特集



Tとことん、A会って、Cコミュニケーション!!



受け継がれる想いと スマート農業による革新

生産者訪問
あさくら
日和

甘木地区普通作部会 部会長
朝倉市下浦
飯田 克也さん
(58)



ふあーむ

12

Vol.379
DEC.2025

目次

- 2-3 生産者訪問 甘木地区普通作部会 部会長 飯田 克也さん
- 4-5 特集 TACが行く Part4
 - 6 あぐりキッズスクール第3講・女性部活動紹介
 - 7 [JAグループ広報] 一緒に考えよう! お米の今と未来
- 8-9 トピックス
 - 10 フルーツパラダイス:レモン・今月のオススメ商品
 - 11 営農センターだより・普及指導センターからのお知らせ
 - 12 みんなのひろば
 - 13 Quiz頭の体操・JA野菜ソムリエ通信
- 14-15 インフォメーション
 - 16 高校生写真館・理事会だより・概況
人権週間のお知らせ

今月の表紙

TACと訪問先の担い手

今月の表紙は、特集の取材でお邪魔したTACの訪問先である洲上淳さんの園地で撮影しました。

TACは日々、担い手を訪ねて栽培や経営の相談、農業に関する最新の情報、補助金などの情報を丁寧に届けています。

さらに、毎週のTACミーティングや役員を交えた月例会議で、活動報告や今後の計画、TACが集めた担い手の声、意見を各部署で共有することで、的確な支援へつなげています。

これからもTACは地域の農業を支えていきます。



◀月例会議の様子

※今月号では、TACの活動について特集しています。



■農業を始めたきっかけ

私の家系は先祖代々、農業を営んでおり、早朝から田んぼへ向かう父の姿を見て育ちました。会社勤めながら農業をしていましたが、農繁期になると月の半分ほど休まなければならなかったのが3年ほど前に会社を退職し、専業農家になりました。現在は私が中心となり、父には体に無理のない作業をしてもらい、私と息子は力作業や機械の運転など、役割分担をして3世代で協力しながら、米・麦・大豆を栽培しています。

■こだわり

基本的な管理作業を徹底して行っています。特に田植え前の代かきは収量と品質に大きくかわる重要な作業なので丁寧に行っています。水田の水深を均一にすることで、土の表面が空気に触れず雑草が生えてくるのを防ぎ、農薬の使用を減らすことができます。また、あぜ道に雑草が生えていると見た目も悪く、病害虫を引き寄せる原因にもなるので、草刈りをこまめに行っています。ほとんどの農作物に共通することだと思いますが、二年間の努力が成果として現れるのは収穫の時です。代かきなどの基本的な作業や気候に応じた水管理などを徹底し、高品質な米を作るために努力しています。大変だからこそ農業は奥が深く、やりがいがあります。楽しいと感じています。

■スマート農業について

スマート農業を活用して効率化と省力化を図り、面積の拡大を目標にしています。現在は、農薬散布に使うドローンや自動操舵機能を搭載したトラクターなどを取り入れています。今までは時間と労力がかかっていた農薬散布やトラクターの運転もスマート農業を導入したことで、大幅な時間短縮と効率化を感じています。また、土をならすための小型バックホーや資材を積み込むフォークリフトなど機械でできることは機械で作業し、体の負担を軽減しています。面積を増やして収量を上げること、そして農業を長く続けるためには効率化と省力化が欠かせません。これからもスマート農業は積極的に取り入れていきたいと考えています。

■受け継がれる想い

父からは、天気に応じて変わる水管理のやり方や土づくりなどの技術面と“自分が納得するまで一切妥協しない”という農業に取り組む姿勢を学びました。私もその考えを意識しておいしいお米を作るため、どんな作業も手を抜かないようにしています。そして息子も私の幼い頃と同じように農業に触れながら育ってききました。父から学んだことを私から息子へとつなぎ、スマート農業などを取り入れ、革新を続けながら3世代で農業を長く続けていきたいです。



が行く!



Part4

Tとことん、A会って、Cコミュニケーション!!

TAC(地域農業の担い手に手向く担当者＝愛称タック)は、訪問先である担い手に日々出向き、農業に関する相談や意見要望を聞き取り、各関係部署と連携しながら問題解決に取り組んでいます。今回はTACの活動に迫ります。

TAC担当自己紹介



係長 石川 瞳美
(東部担当)

- ✳️趣味：ダイエット
- ✳️好きな食べ物：カニ・エビ
- ✳️ハマっていること：二郎系ラーメンの食べ歩き
- ✳️ひとこと：朝倉ベジフルを通じて出荷先拡大の提案や土壌診断による肥料の提案などを行い、担い手の所得向上につながる活動をしています。



係長 中山 資喜
(中部担当)

- ✳️趣味：DIY
- ✳️好きな食べ物：麺類・肉類
- ✳️ハマっていること：ヘルスケア
- ✳️ひとこと：訪問先のニーズに応じた活動を展開し、また来てもらいたいと思ってもらえるようなTAC活動を心がけています。



坂田 憲司
(西部担当)

- ✳️趣味：呑みニケーション
- ✳️好きな食べ物：豚足
- ✳️ハマっていること：山登り
- ✳️ひとこと：初心を忘れず、とことん向き合い、意見要望を通じて問題解決に早急な対応を行い、担い手の方々に頼られる存在になりたいです。

活動実績

令和6年度は合計2,566回の訪問活動で、各種キャンペーンの案内や一日農業バイトアプリ「daywork」の活用支援、土づくりの啓発と土壌診断の実施などを行いました。

- 災害時に県や市が土砂撤去などにかかる小型車両リース料を支援する補助事業があるが、免許がなければリースができないとの担い手からの声を受け、小型車両系建設機械の免許講習会を開催しました。
(令和5年度:88人、令和6年度:48人の方が免許を取得されました)
- 農作業中のけがが多様化する農家の賠償リスクに備えるため、推進課と連携をとりながら、訪問先である担い手への普及拡大を行いました。(令和6年度 農作業中傷害共済:45件、農業者賠償責任保険:36件)
- 農業者の将来の生活資金確保と税制優遇による節税効果が得られる農業者年金の普及拡大に取り組みました。(令和6年度:8件)
- 土壌診断に基づいた土づくりの実践のため、各部署と連携しながら営農指導を行いました。
(令和5年度:32件、令和6年度:43件)
- 労働力確保への取り組みとして、1日農業バイト「daywork」アプリを用いた求人の支援を行いました。
(令和5年度:7件、令和6年度:8件)

訪問先担い手の声



森部 貴寛さん(朝倉市長渚)

TACからの情報提供が未来を支えるヒントに

農業者年金のことは以前から知っていましたが、TACが訪問に来た際に、納めた保険料が全額社会保険料控除の対象になることや税制面で優遇措置があること、若い時期に加入すると国からの補助が受けられることなどの説明を聞いて、老後も安心して暮らしていけるようにと思い、夫婦で加入を決めました。

他にも肥料や農薬などの情報収集のツールとしてTACを活用しています。



渚上 淳さん(朝倉市黒川)

情報交換で心通わせる関係になる

梨の出荷先をどうしようと悩んでいた時に、TACと園芸部の方が「朝倉ベジフル」を説明してくれました。私の代わりにJAが福岡大同青果へ出荷してくれる「朝倉ベジフル」を利用する事で毎日出荷しようと頑張れますし、所得増大にもつながっています。

またTACが訪れた時には、農業に関する情報を互いに教え合いながら成長できるので、信頼関係も深まります。



金子 敏隆さん(筑前町山隈)

新規就農でもすぐに相談できる相手がいる安心感

令和3年に新規就農し、最初はわからないことばかりでしたが、作物の生育や資材、補助金の手続きまで幅広くいつでも話を聞いてくれます。相談すると回答も早くて安心できます。TACが寄り添い、丁寧に答えてくれることで、もっと頑張ろうという気持ちにさせてくれます。

今後、地域の農業を守るような存在になりたいと思っているので、頼れるTACがいてくれることは心強いです。



農業振興課
課長 早野 司洋

TACは、担い手への情報提供や個別の課題解決に努め、担い手の経営安定と所得増大に貢献するとともに、担い手の声をJAの業務改善や事業改革に反映することを目的として、平成29年度より活動を開始しています。

これからも、現場に何度も足を運び、信頼と笑顔を広げながら、地域に必要とされるTAC活動を実践していきます。

TACの訪問活動の様子を
動画で紹介しています。

動画はこちらから▶



「あぐりキッズスクール」

9月27日 第3講

サツマイモ観察・大根の種まき



芽が出ます
ように!



水餃子づくり



おいしい!!



9月27日にあぐりキッズスクール第3講を行いました。第1講であぐり畑に植えたサツマイモの生長を観察した後、大根の種まきをしました。その後、Aコープあまぎ店の調理室で講師の方や女性部活動リーダー、女性部役員の方々にコツを教わりながら、手作りした皮に具を包み、水餃子を作りました。



女性部
活動紹介

甘木地区女性部

か
花りん糖
の会

三奈木地区で伝統の製法にて作られる「三奈木砂糖」を使ってかりんとうを作り、道の駅や直売所などで販売しています。一度は途絶えたかりんとうづくりですが有志の声をきっかけに甘木地区女性部が「三奈木砂糖という特産品があるのだから、自分たちができることをやろう!」と令和3年に「花りん糖の会」として復活しました。



薄く伸ばした生地を手作業で丁寧に切っていきます。



手作りの「花りん糖」を
ぜひ、お召し上がりください



きばる産直コーナー、みなみの里、
バサロ、あきづき市場、Aコープあまぎ店
で販売しています。



くっつかないように気を付けながら油で揚げ、三奈木砂糖と黒砂糖を煮詰めた蜜をまんべんなく絡めます。



お問い合わせ先 甘木中央支店経済：女性部担当 ☎0946-21-0350



水田には、大切な役割があった!

水田には、お米を作る以外にも私たちにとって大切な機能があります。

水田はお米を育むだけでなく、様々な役割を持っています。例えば水田の水面や稲は気温の上昇を抑えます。また、水田は、雨水をたくわえる天然のダムとなって、洪水や土砂崩れなどの水害を防ぎます。さらに、生物多様性に貢献しています。そして、美しい田園風景も私たちの財産と言えるでしょう。

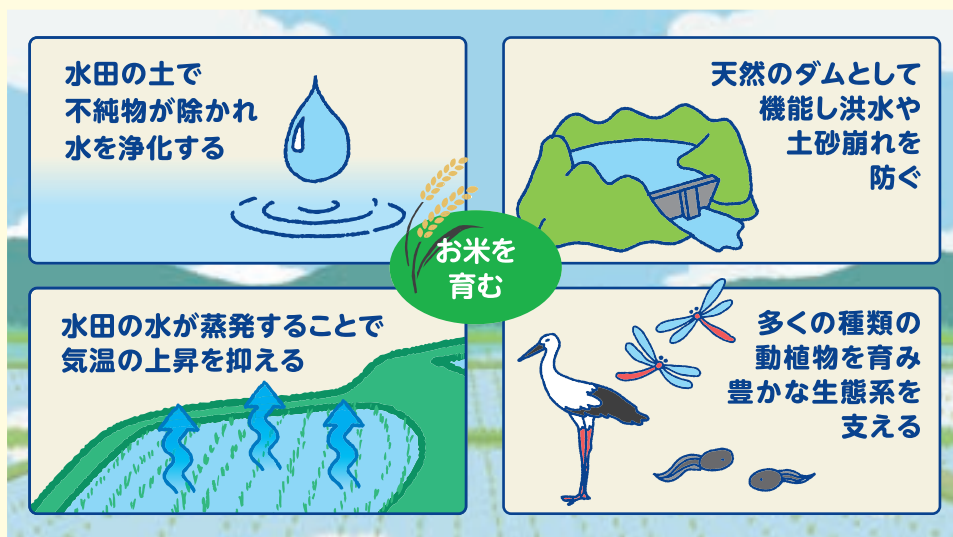

出典：JA全中 バケツ稲こども新聞

専門家による
ワンポイント
解説

米作りによって水田を守ることは、私たちのくらしの安心と豊かな環境の持続にもつながります。

水田をはじめ、農業が持つこれらの機能を「農業の多面的機能」と呼びます。

米作りをはじめとする農業を支え持続させていくことは、私たちの「食」の安心のためだけでなく、この国の安心・安全と豊かな環境を守ることにともつながるのです。

農業経済学者
おがわ まさ ゆき
小川 真如先生



JAグループの
取り組み

水田の役割を、子どもたちが疑似体験

子どもたちに米作りや農業を身近に感じてもらえるように、JAグループは、「バケツ稲づくりセット」を配布しています。水田のミニチュア版として手軽に米作りを体験でき、米作りと生きものとの関わりなどを学べる教材として活用されています。

詳しくは
こちらから



管内トピックス

地区内のイベントや、地域農家の取り組みなどを紹介します！



▲選果場見学



▲収穫体験



▲昼食の様子



▲プレゼンテーション



新規就農

学生×部会員で考える地域振興
秋月の自然と農業を未来へ

JAとJA秋月農業観光部会、JA福岡中央会は10月4日、大学向け体験型プログラム「大学生アグリスクール」の第3講（最終講）を共同開催しました。福岡女子大学（福岡市）の学生ら13人が参加し、中央選果場で梨と柿の選果作業を見学した後、秋月の梨生産者の園地を訪れ、梨「新高」の収穫を体験しました。

同スクールのまとめとして行われた学生らによるプレゼンテーションでは、秋月の美しい自然や観光資源といった「強み」と、若い世代への認知度の低さなどの「弱み」を部会員に説明。改善策として若い世代に人気のマルシェへの出店やSNSを活用したPRなどを提案し、部会員と実現に向けて意見を交わしました。

発表した学生は「生産者が本当に求める地域振興とは何なのか、深く考える機会になった」と振り返りました。

JA秋月支店の小幡金弘支店長は「学生たちと一緒に地域や観光部会が盛り上がりつついったらうれしい」と期待を込めました。

NEWS

第61回福岡県肉畜共進会で
肥育牛部会の堀内幸浩さんが銅賞を受賞

表彰状を手にする肥育牛部会の堀内さん

第61回福岡県肉畜共進会が10月2日、太宰府市で開催されました。当JAの肥育牛部会からは、生産者が厳選した牛9頭を出品。和牛の部で堀内幸浩さんが銅賞を受賞しました。

堀内さんは「牛にストレスがかからないように牛舎の環境づくりや餌の配合、与える時間にこだわった」と話し「来年は金賞を目指して頑張っていきたい」と意気込みを語りました。

県共進会は年に一度、畜産農家が肉牛や肉豚の品質を競う県内最大の畜産イベントで、枝肉現物のキメ・締まり・背脂肪の厚さなどが総合的に審査されます。

豪雨災害

「産地緊急支援事業」の申請受付会
大雨被害での営農継続・再開を支援

申請の対応をする職員

JAは10月9日、8月10日以降の大雨で被害を受けた農業者を対象とした「産地緊急支援事業」の申請受付会を開き、約60件の申請を受け付けました。

同事業は、大雨災害により圃場の浸水、冠水などの被害を受けた人が対象。種子、肥料、農薬など早期再開に必要な生産資材の購入経費の2分の1以内が国から助成され、営農継続、再開を支援するものです。

JAでは農業振興課が中心となり、営農部、園芸部、農産資材部、営農センターの職員が連携し、受付体制を整え、申請に必要な書類の確認や被災した圃場の作付面積の聞き取りを行いました。



「感激73」の定植をする高倉部会長

農産物

冬春トマト「感激73」定植 徹底した管理作業で高品質生産を目指す

冬春とまと部会は10月中旬から下旬にかけて冬春トマト「感激73」の定植を行いました。今シーズンから、育苗期の高温を考慮して定植用のポット苗を導入しました。育苗の負担を軽減し、安定した苗を活用することで初期生育の確保を図ります。

定植前には講習会を開き、根張りをよくするため浅植えで定植し、活着するまでこまめにかん水することや病害虫防除を徹底して、高品質な「感激73」を生産していこうと呼びかけました。

高倉信明部会長は「多くの方に『感激73』をお届けするためにしっかりと栽培管理をしていく」と力を込めました。



出荷規格などを確認する部会員ら

農産物

柿「秋王」出荷順調 天候にも恵まれ、高品質に

管内で、県育成品種の柿「秋王」の出荷が順調に進んでいます。令和7年産は、晴天が多く、9月下旬に適度な雨が続いたことから十分に日照量と水分量を確保できたことで生育は順調に推移したこと、カメムシ類などの発生が例年に比べ少なかったこともあり、高品質に仕上がりました。出荷は11月下旬まで続く予定です。

10月10日には出荷目合わせ会を開き、営農指導員らが等階級や着色の基準、重量、出荷規格などの情報を生産者と共有しました。かき部会の日野洋部会長は「天候にも恵まれ食味良く大玉に仕上がった。種もなく食べやすい『秋王』を多くの人に味わってほしい」と自信を見せました。



発売初日に行われた試食会の様子

NEWS

産官学連携で食品ロス削減へ 規格外の「博多万能ねぎ」で高校生が商品開発

朝倉市で高校、行政、地元企業が連携し、規格外野菜の有効活用を通じて食品ロスの削減と地域の魅力発信を目指す「産官学連携プロジェクト」の一環で、規格外の「博多万能ねぎ」を活用した商品の開発に市内の個性あふれる公立高校3校の学生たちが挑戦しました。

今回開発した商品は、「和風ネギッピードレッシング」「胡麻ネギッピードレッシング」「柿とナッツのネギ味噌ラー油」の3品。サラダだけではなく肉や魚料理にも合う万能調味料として、地元の恵みを最大限に生かした朝倉らしい味に仕上がりました。価格は各473円（税込み）、イオン甘木店で販売中です。



「木酢」を確認する森部部会長とJA担当

農産物

幻の香酸かんきつ「木酢」収穫 加工用として食品メーカーに販売

J Aきず部会では、筑前町で古くから栽培される香酸かんきつ「木酢」が収穫の時期を迎えました。木酢は、すっきり爽やかな香りと強い酸味、果汁が多く、種は少ないのが特徴です。

今期は適度な雨に恵まれ、昨年の2倍以上の収穫量となり、9月25日から10月5日までに約6トン加工用として県内の食品メーカーへ販売しました。

同部会の森部啓助部会長は「果汁を搾って焼き魚にかけたり、そうめんのつゆに入れると絶品。たくさんの人に味わってもらいたい」と話しました。

同部会は、地域の特産品を守ろうと生産者3人が合計約1ヘクタールで栽培しています。



野菜ソムリエ上級プロ

KAORUの

フルーツ
パラダイス

イラスト：小林裕美子

レモン

～旬を迎える国産レモンを楽しもう～

レモンのプロフィール

【分類】ミカン科ミカン属

【原産地】インド北東部（アッサム・ヒマラヤ地方）

【おいしい時期（旬）】通年、国産は秋冬（10～3月ごろ）

【主な栄養成分】ビタミンC、カリウム、
クエン酸、エリオシトリン、ヘスペリジン、
ルチン、リモネンなど

解説：KAORU

選び方



NG

果皮がしなびている
変色や黒ずみがある

保存方法

丸ごと保存

ポリ袋や保存用
袋などに入れ、冷
蔵庫の野菜室へ

1つずつ新聞紙などで
包むとより鮮度が保てる



要注意!

常温での長期保
存は果皮がしなび
たり、香りや風味が
低下する。風通しの
良い冷暗所で保
存し、早く使い切る

カットしたもの

切り口をラップで包み冷蔵庫で保存
日持ちしないので、すぐ使わない場合
は冷凍する



冷凍保存

輪切り、くし切りにしたもの
ラップに包み保存用袋に入れ、
冷凍庫へ



国産レモンは皮ごと凍らせてすりお
ろし、料理の風味付けにも
絞った果汁を製氷皿で凍らせても
便利

効果的な食べ合わせ

美肌づくり
肉や魚、大豆

美肌づくりに欠かせないビタミ
ンCは、体を作るもとになるタン
パク質と一緒に摂取するとよ
り効果が期待できる

減塩効果

クエン酸には塩味を感じやすく
する効果が

レモン果汁を加えると塩分控え
めでも味おいに満足感を得られ
るため、高血圧対策などに



今月の
オススメ商品



肥料&電動剪定ハサミのご紹介



畑のカルシウム(20kg)

店頭価格 **2,280円**(税込)



土壌のpHを
変えることなく、カルシウ
ム分を補給
できます。

杷木支店経済
次長 原口 宏智



電動剪定ハサミ(KS-27N)

店頭価格 **39,600円**(税込)

果実や庭木の
剪定作業がラクラク♪



バッテリー×2
充電器 ×1 が付いて
ホルダー ×1 います。

ご相談や商品のお問い合わせは、最寄りの営農センター・支店経済まで

麦と大豆の 管理作業

麦の管理作業

麦の管理についてですが、麦播種は小麦で11月15日～25日、大麦で11月25日～12月6日が播種適期です。播種量は6～7kgで多すぎると倒伏しやすくなってしまうので、播種量の調整には注意してください。

施肥に関しては、大麦、小麦ともに、「基肥ちくこのめぐみ」を10a当たり40kgを施用し、初期生育を促してください。ただし、注意として大豆後作で地力が高い圃場は、目安として基肥を半分にしてください。また、大豆後の圃場では基肥一発肥料は使用しないでください。（遅れ穂、青未熟の発生、生育の調整が難しいため）

耕起前と播種後の除草につきましては耕起前に非選択性除草剤（ラウンドアップ・バスター・ブリグロックスなど）を散布し、現在発生している雑草を除



農畜産課
係長 林 明生

去しましょう。続いて播種後に「リベレーターフロアブル」を10a当たり80ml（乾燥している場合は水量を増やして使用）または、「リベレーターG（粒剤）」を10a当たり5kg使用し、初期除草剤の徹底により雑草の発生を抑制しましょう。

大豆収穫作業

大豆収穫の目安は茎が黒くなつてポキッと折れる状態で開始してください。また雑草や青立ち株は、汚損粒の原因になるので、コンバイン収穫前に必ず抜き取りを行ってください。

詳しくは、
各営農センターまで
お尋ねください

冬期のカイガラムシ防除について（果樹）

カイガラムシは、樹液を吸い樹勢を弱め、排泄物を栄養源にすず病が発生するなど果実の品質・収量を低下させる要防除害虫です。

主な種類として、白い粉をまとったようなコナカイガラムシや褐色で半球状の硬い殻をもつカタカイガラムシなどがあり、多くが幼虫の形態で越冬します。

○冬期防除の目的

冬期は発育ステージ（越冬する幼虫または成虫）がそろうため効果的に駆除でき、春以降の発生を抑制する絶好の機会です。

○冬期防除の主な方法

主に以下の2つの方法を組み合わせることで、より高い効果が期待できます。

①物理的防除

剪定の際に、カイガラムシが多数付着している枝や枯れ枝を優先的に除去しましょう。また、カイガラムシは樹

皮の粗い部分や枝の分岐部などに隠れています。たわし、金属ブラシ、バークストリッパーなどで擦り落としましょう。その際に、樹皮を傷つけないよう注意が必要です。

②農薬による防除

主な農薬として、油膜でカイガラムシを窒息死させるマシン油乳剤があげられます。農薬は樹全体にムラなく、たつぷりと散布しましょう。特に幹や太い枝、枝の裏側、樹皮の隙間などカイガラムシが潜伏しやすい場所に重点的に散布します。

散布直後の降雨は防除効果を低下させます。散布は好天の続くときに行ってください。

なお、樹勢が弱っている場合に散布を行うと葉害を起こす可能性があります。また、厳寒期の散布は、落葉や枯れ込みを生じる可能性がありますので使用には十分注意が必要です。

使用前に農薬のラベルに記載してある品目や散布時期の

登録、使用上の注意などを必ず確認し、適切な散布を行ってください。



スモモに寄生するカタカイガラムシ

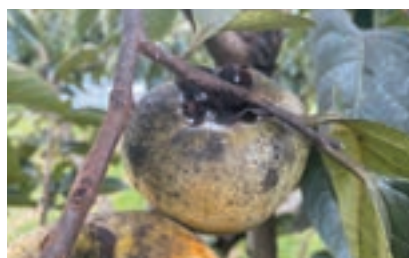

柿に寄生するコナカイガラムシ
（すす病が発生した果実）

（朝倉普及指導センター
果樹係）

お問い合わせは同センター
0946-22-2551

今

年は栗が豊作でした。ホクホクの栗ご飯をたくさん食べました。

(朝倉市オースタム70歳)

栗ご飯いいですね！私も栗が大好きで、毎年秋になると必ず焼き栗を買って食べています。

女

性部で活動させていただく中で、たくさんの方々と知り合うことができました。ひと回り以上離れた年齢差でも友達のような関係になれました。時間が合えばたくさん講座と活動に参加していきます。

(朝倉市J・Y 48歳)

世代を超えて友達みたいに話せる関係は本当にいいですね。いろいろな世代の方が知恵を出し合うことで、新たな発見があり、楽しく学べそうです。

秋

月八幡宮のおくんちがありました。子どもから大人まで参加します。来年でも見に来てくださいます。

(朝倉市シロー君71歳)

調べて見てみましたが、とても厳かな雰囲気ですね。来年は見に行こうと思います！

や

つと宿根草や球根の植え付けの時期がやって来ましたが、冬の間は庭も寂しいですが、春の開花が楽しみです。

(朝倉市えむ67歳)

宿根草を初めて聞いたので、調べてみました。可愛いですね。植え付け作業も大変でしょうが、春に花が満開に咲く事を想像すると今からワクワクしますね。

初

摺りが終わりました。孫たちが手伝いにきてくれたので、とても助かりました。

(朝倉市178k 62歳)

お米の収穫、お疲れさまでした。初摺作業は、大変な作業ですが、お孫さんと一緒にできてよかったですね！私も実家の家庭菜園を手伝おうと思います。

ソ

ムリエ通信の「スティック大学芋」がおいしそう。今度作ってみます。

(筑前町ブルーベリー59歳)

今の時期にピッタリのレシピですね。家族みんなが大好きなので、私も挑戦してみようと思います。

友

達とバイキングや温泉に行き、リフレッシュできました。幸せです。

(朝倉市T・H 26歳)

バイキングに温泉、豪華で楽しそうですね！私も温泉が大好きなので管内の温泉や別府、嬉野などの温泉地に行つてゆつくりしようと思います。

今

年もおくんちで鬼に泣かされた孫二人でした。

(朝倉市そうたのじいじ58歳)

子どもたちにとつて、目の前に来る鬼はかなり怖いですが、大人になっても迫力があります。来年は泣かずに見れるといいですね。

暑

い日が続きましたが、やっと涼しい日がありました。

(筑前町じゅんこば70歳)

過ごしやすくなりました。ね。夜が寒くなってきました。我が家の柴犬が添い寝してくれるのが可愛いです。

あとがき

食欲の秋がきました！私は栗が大好きなのでモンブランケーキや栗ご飯、渋皮煮が食べれてうれしいです。皆さんは何の秋ですか？



▲朝倉市立福田小学校1、2年生 サツマイモの収穫 甘木中央支店 支店協同活動(朝倉市・10月20日)



▲夜須地区女性部 ふれあい講演会 (筑前町・10月19日)



今日の「パチリ」

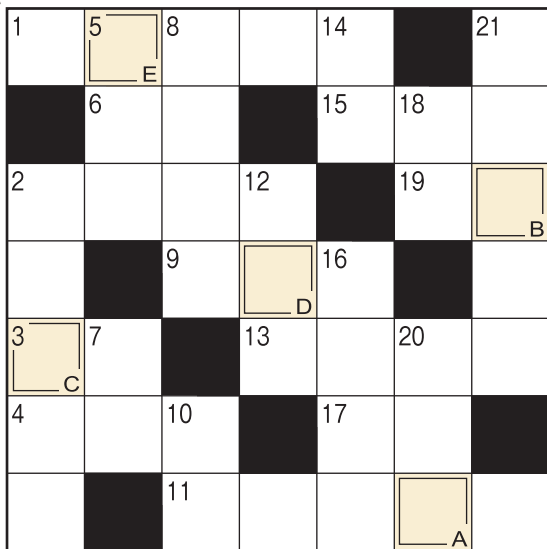

正解者の中から抽選で**5名**の方に
JAオリジナル加工品をプレゼント!

応募方法

85

83888602

JA筑前あさくら
企画広報課
行

朝倉市甘木221-1

- ①クイズの答え
- ②氏名
(匿名希望の方は
ペンネーム)
- ③年齢
- ④郵便番号・住所
- ⑤電話番号
- ⑥今後取り上げて
ほしい内容
- ⑦感想など

※プレゼント発送の際、電話番号が
必要となります

応募締切日…令和7年11月26日(当日消印有効)



スマートフォンからの応募も受付中!

※記入いただきました個人情報は、プレゼント発送および広報誌への掲載などのために利用し、その目的以外での利用は致しません

Quiz 頭の体操

出題: ニコリ

二重枠に入った文字を、Aから順に並べてできる言葉は何でしょうか?



- タテのカギ
- ② 川辺や海岸で見られる冬鳥。
東京都民の鳥です
 - ⑤ 熱海と並んで有名な、伊豆
半島東部の温泉地
 - ⑦ 分別して出します
 - ⑧ 雄弁は銀、——は金
 - ⑩ 陶器よりも高い温度で焼き
ます
 - ⑫ 耳の長い動物
 - ⑭ 天高く——肥ゆる秋
 - ⑯ 暦の上ではこの日から冬
櫛(くし)の材料によいとさ
れる木
 - ⑳ 『源氏物語』の作者は紫
です
 - ㉑ SLとも呼ばれる蒸気——
- ヨコのカギ
- ① 育つこと。七五三は子ども
の——を祝う行事です
 - ② ——果敢に若武者が戦つ
 - ③ 江戸時代のタクシーです
 - ④ 秋の山を彩ります
 - ⑥ 「豚」の音読み。——カツ
 - ⑨ 金属の輪を長くつないで
作ります
 - ⑪ 旅先の体験を書き綴ったも
の
 - ⑬ 平安貴族の乗り物。モーと
鳴く動物が引きます
 - ⑮ よく晴れた日の、夕日の色
といえば
 - ⑰ 佐渡島にはこの鳥の保護セ
ンターがあります
 - ⑲ ギターに張ります

先月号の答え

A B C D
タ マ イ レ

※先月号は61人の応募がありました。

プレゼント当選者

★チコチコKさん
★武藤勲さん
★東峰マダムさん

★神保裕実さん
★K.タナカさん



JA野菜
ソムリエ
通信

レシピ 大根とサーモンの ロールサラダ

考案: 野菜ソムリエ上級プロ 久保 ゆりか



【材料】材料2人分

大根 約2cm、スモークサーモン 50g
クリームチーズ 40g、クレソン 20g、塩 少々
レモン 1/4個

【作り方】

- ① 大根はスライサーでスライス、または包丁で薄く切る。塩を振って水気を軽くしぼる。クリームチーズは棒状に4等分に切る。
- ② ①の大根3枚をずらして重ね、スモークサーモン、クリームチーズとクレソンをのせて巻く。
お好みでレモンを添える。



【大根パワー】免疫力アップ!

冬野菜の代表格である大根は、ビタミンC、カリウム、食物繊維などが豊富です。強い抗酸化力を持つビタミンCは、コラーゲンの生成にかかわっており、健康維持だけでなく美容にも役立つ栄養素です。また、免疫機能を高める効果も期待できるので、風邪をひきやすい季節にはとくにビタミンCを意識して摂ることが望ましいでしょう。ビタミンCは、大根の皮の部分にとりわけ多く含まれる栄養素です。よく洗って皮ごと調理するか、むいた皮でもう一品作ると、無駄なく栄養を摂取できます。

新入職員紹介

10月1日に入組した新入職員を紹介
します。どうぞ、よろしくお願いします。



さとう
三輪支店 佐藤

地域の方々に寄り添い、信頼される
職員を目指します。また、笑顔と感
謝の気持ちを大切にします。

JAが、
あなたの代わりに
福岡大同青果へ出荷します



ベジフルパートナー
募集中!!

あなたも「朝倉ベジフル」に
出荷してみませんか



- メリット1** 当JAの選果場へ持ち込むだけ!福岡大同青果までの時間
や交通費が大幅に削減出来ます!
- メリット2** 空いた時間で、管理作業の充実や、栽培面積の拡大など
で所得アップも!
- メリット3** 「JA筑前あさくら」ブランドで出荷し、
朝倉ベジフル専用売場での有利販売!
- メリット4** 少量(小ロット)でもOK!

【出荷に関する事前手続きもありますので、まずはお気軽にお問い合わせください】

野 菜 課 ☎0946-23-8342
お問い合わせ先 果 樹 課 ☎0946-23-8341
東部選果場 ☎0946-52-2163

JA筑前あさくら限定

～当JAで年金をお受取の方へ日頃感謝をこめて～
年金専用定期

R7年7月1日～R8年3月31日

預入期間 1年

組合員

0.4%

今だけの
お得な金利

組合員外

0.3%

預入条件

☆当JAにて令和年金を
受給いただいている方
☆50万円以上のお預入から

商品概要

取扱期間：2025年7月1日（火）～2026年3月31日（火）

対象となる方 当JAにて令和年金を受給いただいている方
対象となる年金：国民年金・厚生年金・共済年金等

対象商品 ●スーパー定期貯金（新設の自動継続定期貯金）
●大口定期貯金（新設の自動継続定期貯金）

預入期間 1年

適用金利 組合員の方………0.4%
組合員以外の方………0.3%
●上記金利は当該満期日まで適用します。
●当取扱期間には適用としてスーパー定期貯金（新設）及び大口定期貯金の自動継続貯金の
利率表示金利を当該満期日まで適用します。
※利率については、R7.3.31日（金曜）R7.3.31日（金曜）の利率適用となります。
※2025年以降はR7.3.31日（金曜）の利率適用となります。

預入金額 ●スーパー定期貯金………50万円以上（1円単位）
●大口定期貯金………1,000万円以上（1円単位）

中途解約 ※この貯金は、満期前解約はできません。
※中途解約された場合には、解約時の当JA設定の中途解約利率を適用します。

その他事項 ●商品内容については、取扱期間中であっても今後の金融情勢等により変更となる場合や
期間いそ中とする場合があります。
●対象商品は貯蓄型の商品です。預金簿の範囲内で保管されます。
詳しくはJA窓口にてご確認ください。

詳しくはJA窓口までお問い合わせください。

東峰支店	0946-72-2221	秋月支店	0946-25-1515
杷木支店	0946-62-1023	三輪支店	0946-22-3800
朝倉支店	0946-62-2111	夜須支店	0946-42-4111
三原支店	0946-22-2456	本店	0946-22-1916
甘木中央支店	0946-24-0707		

2つのアプリでもっと便利に



JA^{ss} BRIDGESTONE

秋冬期タイヤキャンペーン開催! タイヤがお買い得!!

期間:令和7年11月1日(土)~12月31日(水)

145R12 6PR(軽トラック用)

R710

通常 34,000円が..

4,400円お得! **29,600円** (税込)

604V

通常 34,000円が..

4,400円お得! **29,600円** (税込)



155/65R14(軽自動車用)

NEWNO

通常 44,000円が..

8,000円お得! **36,000円** (税込)

ECOPIA

通常 65,600円が..

15,600円お得! **50,000円** (税込)

165/55R15(軽自動車用)

NEWNO

通常 79,200円が..

14,200円お得! **65,000円** (税込)

ECOPIA

通常 82,000円が..

16,000円お得! **66,000円** (税込)

上記サイズ以外にも豊富に取り揃えております!
価格は4本セット、工賃込みです!

お問い合わせ先

小石原SS ☎0946-74-2551
セルフステーション宝珠山 ☎0946-72-2657
セルフステーション樺木 ☎0946-62-2488
比良松SS ☎0946-52-2226
セルフステーションきばる ☎0946-24-0551
セルフステーション夜須 ☎0946-42-4116

東部・中部・西部営農センター 冬季廃ビニール回収を 12月に実施します!!

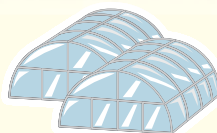

ハウス用プラスチックフィルム

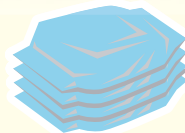

プラスチック肥料袋

農業用使用済みプラスチック類(廃農ビ・廃農ポリなど)は、産業廃棄物に指定されており、**農業者自らの責任で適切に処理することが法律で義務づけられています**

野外焼却、不法投棄を行った場合
**5年以下の懲役もしくは
1,000万円以下の罰金**

(廃棄物の処理および清掃に関する法律)

お問い合わせ先

東部営農センター ☎0946-52-2115
中部営農センター ☎0946-21-0800
西部営農センター ☎0946-42-4841

JA筑前あさくら

豊作は土づくりから

あさくら生まれの牛糞堆肥のご紹介

牛ふんメインの動物性堆肥

万能堆肥1号

牛ふんがメインで、その他馬ふん・もみガラ・パークを使用した堆肥。
牛ふん・馬ふんを使うことで堆肥の中に肥料成分も含まれています。

15kg **350円**(税込)



パークメインの植物性堆肥

万能堆肥2号

パークをメインで、その他牛糞を使用した堆肥。
パークがメインであるため、土壌改良効果が長持ちする堆肥です。

40kg **490円**(税込)

土をふかふかに! 肥料効率アップ!

作物が喜ぶ堆肥の効果!

保肥力を高める

堆肥は土壌の保肥力(CEC)を高める効果が望めます。土壌の団粒構造促進・微生物群の改善・リン酸の固定化を和らげる効果が高まります。



養分利用率を高める

e-greenに含まれる肥料の養分が、堆肥に含まれることにより、養分利用率を高める効果が望めます。養分が堆肥に保持されることで土壌中への流出が軽減されることで、作物の養分吸収が向上し、健全な生育に役立ちます。



商品お問い合わせは、最寄りの営農センター・支店経済まで



高校生写真館 ～地域の魅力再発見

vol.068

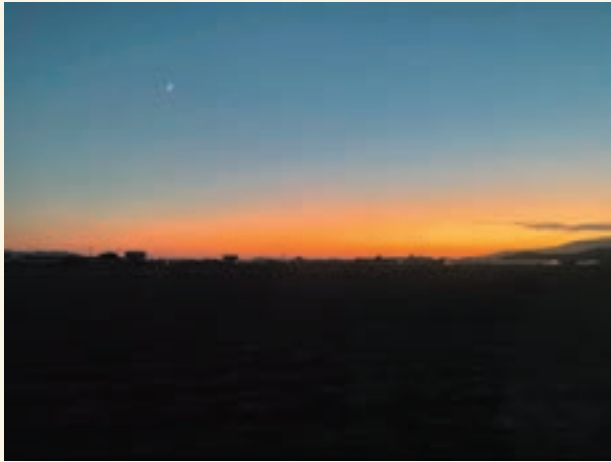

太陽が沈みかけて月が昇ってきている入れ替わりの感じが、写真に残したくなる景色だなと思いました。(林)



朝倉東高校

はやし
2年 林さんくわの
菜野さん

家の近くの田んぼの側に生えていた彼岸花です。秋空の下、咲き誇っています。秋の始まりを感じました。(菜野)

JAの概況

(令和7年9月30日現在)

組合員数	(正)7,494人 (准)7,458人
貯金	1,561億3千万円
貸出金	167億1千万円
共済保有高	1,204万円外
購買品供給高	29億8千万円
販売品販売高	33億8千万円
出資金	36億5千万円

報告事項

- ① 内部監査報告について
- ② 令和7年度8月末事業実績について
- ③ ブロック別総代研修会の開催報告について
- ④ 令和7年度支店運営委員会の開催について
- ⑤ 各地区収穫祭(感謝祭)の開催予定について

付議事項

- 第1号議案 育児・介護休業法の改正に伴う育児休業規程の一部変更について
- 第2号議案 令和7年産米概算金について

理事会だより

令和7年9月26日の令和7年度第6回定例理事会で、次の事項が慎重に審議され議案が可決されました。

人権週間をご存知ですか？

1948年12月10日に国際連合で世界人権宣言が採択されたのを機に、わが国では翌年から毎年12月10日を最終日とする1週間を人権週間と定めました。

人権はだれもが生まれながらに持っている権利です。私たち一人一人の生命や自由・平等を保障し、日常生活を支えている大切な権利です。

(人権週間) 令和7年12月4日～12月10日

お知らせ

組合員皆さまの住所・氏名・資格等に変更が生じた場合には、最寄りの支店で手続きが必要となります。お手続きの際には、支店にご相談のうえ、ご来店いただきますようお願いいたします。