

ふあーむ

1

Vol.356
JAN.2024

私たち冬春なす部会が
大切に育てた「**博多なす**」
おいしい季節になりました!



冬春なす部会の皆さまと担当職員

目次

- 2-3 生産者訪問 冬春きゅうり部会 工藤 博文さん
- 4-5 特集 日本農業新聞で振り返る2023
 - 6 年末年始の緊急連絡先・女性部活動紹介
 - 7 年末年始の営業日および営業時間のお知らせ
- 8-9 トピックス
 - 10 あなたもチャレンジ! 家庭菜園
 - 11 営農センターだより・普及指導センターからのお知らせ
 - 12 みんなのひろば
 - 13 Quiz頭の体操・JA野菜ソムリエ通信
 - 14 事業紹介:冬春なす部会
安全・安心でおいしい自信作「博多なす」を届けたい
 - 15 インフォメーション
 - 16 高校生写真館・理事会だより・概況

今月の表紙の“ひと”

冬春なす部会とJA職員

JA冬春なす部会は、生産者12人が合計約2.6ヘクタールで、果皮が柔らかく濃黒紫色でつややかな「博多なす」を栽培しています。倉掛雅弘部会長を中心に、ベテラン生産者から新規就農者、若手生産者までが栽培講習会や月1回の現地検討会などを通じ、切磋琢磨しながら安全・安心でおいしいナス作りに励んでいます。今月号では、気持ち新たに今シーズンの出荷に臨む部会員の皆さんの元気いっぱいの笑顔を撮影させていただきました。



生産者大募集!

新規生産者や若い人も多く、明るく元気いっぱいに栽培に取り組んでいます。私たちと一緒に「博多なす」を作りませんか?

★14ページの「事業紹介」で冬春なす部会を紹介しています。

“縁”で出会った冬春きゅうり部会
部長として“縁”の輪を広げていきたい

生産者訪問
あさくら
日和

冬春きゅうり部会
筑前町三並
くどう ひろふみ
工藤 博文さん
(62)





■農業を始めたきっかけは？

冬春キュウリの栽培を始めて7年目になります。現在は、大野城市からハウスのある筑前町まで毎日通い、6棟のハウス、約23アールで妻、次女、三女と一緒に農業に取り組んでいます。以前、会社員として働いていた時にいつかは家庭菜園くらいの規模で野菜を栽培し、直売所で販売したいと思っていました。農業は未経験だったため「素人が作る野菜ではだめだろう」と思い、どこかで農業を勉強したいと考えました。そこで、35年勤めていた会社を早期退職し、福岡県農業大学校（筑紫野市）の研修科で学ぶことに決めました。願書に栽培したい作物を書く時に初期投資のことを考え、露地栽培でできるものはないかとインターネットで調べて出てきたのがキュウリでした。そこから、キュウリについて学ぶことになりました。

■冬春きゅうり部会との出会い

農業大学校の農家研修でJA筑前あさくら冬春きゅうり部会の生産者の方にお世話になりました。研修後、ハウス約10アールを貸してもらえることになり、そこで冬春キュウリ生産者として就農しました。3年前には別の方に借りたハウスへ移り、栽培面

積を拡大することができました。高収量、高単価を目指し、細やかな栽培管理や農薬の使用回数を減らすために、スワルスキーカブリダニなどの天敵による防除など行っています。しかし、冬の時期の栽培は難しく、温度や湿度の管理、病虫害防除など栽培管理の難しさを痛感しています。栽培管理で困った時には、部会の先輩方や朝倉普及指導センターの指導員、JA営農指導員に相談し助けてもらっています。現在は部会長を務めており、部会の皆さんの力になれるよう頑張っていきたいです。

■今後は？

部会長として、農家研修の受け入れなどを部会に呼びかけていきたいと思っています。新規就農を考えている人と部会につながりができ、冬春キュウリを作る仲間が増えてほしいと思っています。私が農家研修でお世話になった時のように、部会に関わる人との縁の輪を広げていきたいです。そして、ハウスを貸していただいた先輩やいつもお世話になっている部会の方々に新鮮でおいしいキュウリをお届けすることが私の使命だと思っています。

特集

A man in a dark suit, white shirt, and patterned tie is smiling while talking on a white corded telephone. He is wearing glasses and has a ring on his finger. He is sitting at a desk with a computer monitor in front of him. The monitor displays a Japanese website with a list of items and prices. The background shows an office environment with a clock on the wall and some papers on a shelf.

日本農業新聞九州支所 田中次長(編集担当)が選ぶ

JA筑前あさくら

今年のニュース トップ

1位

組合員の労働力支援
副業ルール 安心に配慮
部署横断で 課題洗い出し
労務管理にアプリを活用



副業ルール
安心して配慮

職員員の副業による
協力支援は5月から
スタートし、6月末
に延べ約60人の職
参加、所属部署は
にわたっている。

J Aでは2000
年、都府県別で養
豚T Tを特定して
調査研究、生産者や
県へのアンケート
調の検討などを進
きた。職員が安心
携われるよう、ル
を明確化、副業は

副業で労働力の支援の機
能に取組む職員も。○
関係者共々。

[illegible]

産地での大きな課題となっている労働力不足に対して、1日農業バイトのアプリを活用して、また職員も安心して取り組むことができる、新たな解決策を組合員に提案できる優れたものでした。

2位

経済事業改革でプロジェクト 損益改善、効率化へ

従来の信用・共済の収益に依存する構造から脱却を図るため、園芸品目の拡大や、営農センターや支店の経済損益の改善など、8つものプロジェクトに取り組む画期的な内容です。



3位

フルーツファーム完成式
果樹産地復興 新たな一歩



九州北部豪雨からの復旧・復興に向けて、アスパラガスを生産する「ドリームファーム事業」の、次の一手となる、果樹・スモモの産地化に新たに乗り出したことを紹介しました。

4位

契約的取引が拡大
アスパラガス、イチジクなど
5品目20%超す

アスパラガスやイチジクなど5品目で市場外流通などの契約的取引を20%以上に高めることで、価格変動を受けずに農業者所得をいかに高めるかという課題に立ち向かうJAの挑戦が記されていました。



9月7日 掲載・九州版
5位 朝倉市とJA筑前あさくらが連携
 被災農地復旧急ぐ ボランティア本格化



7月、九州北部豪雨の経験を生かしボランティアのマッチングを進めて、豪雨被害を受けた組合員の迅速な復旧を目指し、再び前を向いてもらうための努力が描かれていました。

8月12日 掲載・九州版
7位 アスパラ増産対応
 自動結束機2台 選果効率化



管内で産地化が進むアスパラガスの選果能力を増強するため、最新の自動結束機を導入したというニュースです。各地で高齢化と規模縮小が進む中での、農業生産の拡大に向けた明るい話題でした。

3月12日 掲載・九州版
9位 人・地域つなぐ懸け橋 JA筑前あさくら広報誌
 202人笑顔で表現 コロナ下「仲間の存在確認」



コロナ下でも孤立することなく、広報誌の表紙を通じて組合員に笑顔届けたいという思い、組合員とJA職員参加型の広報誌を実現させたことを紹介しています。

8月16日 掲載・全国版
6位 女性総代に専用席
 出席発言しやすく



総代会で女性の実出席率を前回よりも高めた成果が紹介されていました。女性参画を高めるためのどこにもないような新たな取り組みとして注目すべきものでした。

3月30日 掲載・九州版
8位 フォロワーが宣伝マン SNS広報 拡散効果
 農産物・イベントタグ付きで紹介



いかにして若い世代へJAの認知・理解を深めるかという課題に対して、SNS(インスタグラム)を積極活用し、イベントでリアルタイムに情報発信することなどが共感を得ていると紹介していました。

3月21日 掲載・九州版
10位 伝統文化 菓子でPR「甘木絞」が人気
 朝倉高校史学部 和菓子店と商品化第2弾



朝倉高校の生徒が、伝統ある染め物と合わせて菓子をPRして人気となっていることを報じています。JAと組合員だけにとどまらず将来、担い手となるかもしれない、若手にも焦点をしっかりと当てています。



事業や企画のヒントが満載

JA筑前あさくら 総合企画部部長
 濱崎 俊充

JA筑前あさくらや地域のニュースを発信する手段としてはもちろん、貴重な情報源としても日本農業新聞を活用しています。日本農業新聞の魅力は、他JAの先進事例、営農の新技术などの事例が豊富な点です。特に電子版は全ページカラーで見やすく、他のブロック版を含めた全国の記事が閲覧でき、しかも過去1カ月分の記事がさかのぼって読むことができる点です。

検索やクリップなどの機能も充実しているので自分の問題意識に合わせて記事を検索したり、いいなと思った記事を保存して読み返したりして、当JAの新たな取り組みや企画のヒントにすることもできます。今後も、生産者目線による地域密着型の記事を発信し、農業や協同組合の本質や存在意義、社会貢献などを広く伝えていきたいです。

「想い」を実現させる熱量の強さ

(株)日本農業新聞
 九州支所次長(編集担当) 論説委員
 田中 賢司



春。九州北部豪雨からの復興の象徴となるドリームファーム事業の成長と、新たなスモモの産地化を目指す「フルーツファーム」の門出を見届けました。夏。再び豪雨が管内を襲い、九州北部豪雨からの復興への努力が水泡に帰すような被害を受けた地域もあります。それでも皆さんが励まし合い、再び前を向く姿が描かれていました。秋。実りの季節。柿は県育成品種「秋王」が順調に拡大し、新品種「ふくよかまる」へ全面転換した大豆も収穫を迎えました。そして冬。イチゴ「博多あまおう」のパッケージセンターの利用も拡大しています。

日本農業新聞で【筑前あさくら】を冠する記事は、四季を通してJA筑前あさくらの「想い」を実現させる熱量の強さを感じさせます。令和6年も、新たな挑戦と飛躍に向けた【筑前あさくら】の記事を楽しみにしています。

◆日本農業新聞のご購読は各支店まで。購読料(税込) 1カ月紙版 2,623円、電子版 2,403円



年末年始の緊急連絡先

◆事故 JA共済事故受付センター

 **0120-258-931** 【365日・24時間受付】

◆通帳・キャッシュカードの紛失や盗難

キャッシュカードなどの盗難・紛失ダイヤル

 **0120-646-106** 【平日 17:00～翌8:00、土・日・祝日は24時間受付】

※上記時間以外はお取引店舗へご連絡ください

※12月31日から1月3日までは上記へお電話ください

◆葬祭 やすらぎ葬祭センター

 **0120-62-1059** または  **0946-22-4117**

【365日・24時間受付】

◆ガスのトラブル

福岡ライフエナジー(株)久留米事業センター

 **0942-47-3373** 【夜間・休日24時間受付】



女性部 活動紹介

夜須地区女性部 グループ活動

革工芸グループ

私たちは夜須地区で、本革を使ったバック・お財布・小物入れ作りなどを楽しむグループです。女性部の活動リーダーとしても活躍する革工芸講師・太田恵津子さんを中心に活動しています。



革本来の形を生かしました！

農家ではありませんが、JA女性部の活動が楽しくて今は太極拳やつまみ細工など5グループに参加しています



内田早知子さん



自分で好きな色に革を染めました



山下ヒロ子さん

地域の文化祭で、内田さんが作ったバックに一目ぼれ！すぐにグループに参加しました！

革本来の形を生かしたデザインや染色、革の選び方など、革小物づくりの楽しさを皆さんに伝えています

残った革を大切にしたいと作ったキーホルダー



赤い色とお花のチャームがポイント！



今村広美さん

講師 太田恵津子さん

太田さんと知人だったことがきっかけで革工芸を始めました。相談しながら自分好みのものを作ることが楽しいです！

一緒に楽しむ仲間を募集中です！

活動日：毎月第1・2・3・木曜日（変更あり）

時間：9:30～12:00

活動場所：JA夜須支店敷地内 青年婦人の家

※見学も随時受付中です。ご希望の方は、革の小物作り体験（要材料費）もできます。詳細は下記担当までご相談ください



お問い合わせは 夜須地区女性部担当まで  0946-42-4841（平日 8:30～17:00）



年末年始の営業日および営業時間



◆本店および各支店の一般業務は12月30日(土)午後～1月3日(水)まで休業。1月4日(木)から平常業務を行います

		12月29日(金)	12月30日(土)	12月31日(日)	1月1日(月)	1月2日(火)	1月3日(水)
JAのATM	本店・東峰・杷木支店	7:00~21:00					
	三奈木・秋月支店						
	三輪・夜須支店						
	甘木中央支店	8:45 ~ 18:00	9:00 ~ 17:00	休業			
	朝倉支店		9:00 ~ 12:00				
	Aコープ あさくら店	7:00 ~ 19:30					
	Aコープ あまぎ店	7:00 ~ 21:00					
	Aコープ 夜須店						
	朝倉市役所	9:00 ~ 18:00	休業				
他業態の稼働ATM	セブン銀行	8:00~21:00 (稼働時間はそれぞれの業態により異なります)					
	コンビニATM						
	ゆうちょ銀行						
	業態間定型取引先銀行など						
	のATM(※MICS加盟行)						

		12月29日(金)	12月30日(土)	12月31日(日)	1月1日(月)	1月2日(火)	1月3日(水)
給 油 所	小石原	平常営業(8:30~17:00)		定休日	正月休み		
	宝珠山	平常営業(7:00~19:00)			正月休み	平常営業(7:00~19:00)	
	杷木	平常営業(7:00~21:00)				平常営業(7:00~21:00)	
	比良松	平常営業(7:00~19:00)				平常営業(7:00~19:00)	
	みわ	平常営業(7:00~20:00)				平常営業(7:00~20:00)	
	夜須	平常営業(7:00~21:00)				平常営業(7:00~21:00)	
	甘木南部	平常営業(7:00~20:00)				平常営業(7:00~20:00)	
	きばる	平常営業(7:00~21:00)				平常営業(7:00~21:00)	
受注サービスセンター ※年内配送分の注文は12/28(木) 午前中までをお願いします		平常業務 (9:00~17:00)	平常業務 (9:00~12:00)	定休日	正月休み		
車両センター		平常業務 (8:30~17:00)	平常業務 (8:30~17:00)	定休日	正月休み		
農機具センター		平常業務 (8:30~17:00)	平常業務 (8:30~12:00)	定休日	正月休み		

		12月29日(金)	12月30日(土)	12月31日(日)	1月1日(月)	1月2日(火)	1月3日(水)
営 農 セ ン タ ー	東部営農センター	平常業務 (8:30～17:00)	8:30～12:00 (午後、棚卸業務 のため、休業)	定休日	正月休み		
	中部営農センター						
	西部営農センター						

		12月29日(金)	12月30日(土)	12月31日(日)	1月1日(月)	1月2日(火)	1月3日(水)
A コ ー プ	Aコープ あさくら店	9:30~19:30		9:00~18:00	店休日	9:00~17:00	
	JA FARMERS Aコープあまぎ店	9:30~20:00					
	Aコープ みわ店	9:30~19:30					
	JA FARMERS Aコープ夜須店	9:00~20:00					

管内トピックス

地区内のイベントや、地域農家の取り組みなどを紹介します！

笑顔あふれる
ステージイベント

くじ引きに夢中な子どもたち

女性部の唐揚げや
サツマイモスティックなどの販売

イベント

JAまつりinみわ

10月28日

秋空の下、管内各地でお祭りが開催されました。多くの組合員や地域住民らが訪れ、ステージイベント、出店ブースなど賑わいました。

JA収穫祭in夜須

11月5日



どーんとかがし祭り
巨大わらかがし「わらの大仏」と
筑前若者会の皆さん



JAバンク
マスコットキャラクター
よりぞうくんの登場

たくさんの人で
にぎわう会場女性部の
おでん販売

鉢花部会の花販売



肥育牛部会の焼肉



JA女性部のかしわご飯とうどんの販売

あさくら祭り

11月18日・19日



農政連 お米のすくい取り



柿の詰め放題



みかんの詰め放題



ツムツム柿積み大会



JAL空飛ぶネギ大会

農産物

キウイフルーツの産地化を推進 柿や梨などの複合品目として

J Aは農業者所得の増大と経営安定化のため、複合経営品目としてキウイフルーツの産地化を進めています。

キウイフルーツは果樹の中でも労働時間が比較的少なく、短期間で収穫できる上に価格も安定しているのが特徴。J A全農ふくれんV F（ベジタブル・フルーツ）へ全量出荷し、選果、追熟作業、販売を委託。生産者の負担軽減にもつなげています。



柿やブドウとの複合経営に励む
藤井貴伸さん

現在、生産者24人が約3.5ヘクタールで栽培。そのうち20人が、柿や梨、ブドウなどとの複合経営品目として取り組んでいます。令和5年度は出荷量ベースで前年比20%増の合計約10トン販売の見通しです。

NEWS

(株)森光商店が三連水車保存会とJ Aへ寄付 J A筑前あさくら産の米販売通じ8年目



目録を手にする林常務(左端)ら

J A筑前あさくら産米を販売する米卸の(株)森光商店(佐賀県鳥栖市)はJ A産米の売り上げの一部を、国指定史跡「三連水車」の維持管理を行う「あさくら三連水車保存会」と、九州北部豪雨からの営農再開に取り組むJ A筑前あさくらに寄付しました。今年で8年目になります。

10月30日に開かれた寄付金贈呈式では、同社の平日出取締役米穀事業部長が同保存会の本園拓也会長と同J Aの林俊幸営農経済担当常務に目録を手渡しました。平部長は「J A産米の価値を消費者に伝えながら販売し、今後も支援に取り組んでいきたい」と力を込めました。

農産物

鉢花部会が産地展示会 需要期へ向け市場関係者らと情報交換



市場関係者らに商品をPRする生産者

鉢花部会は10月27日、第9回産地展示会をJ A鉢花センターで開きました。県内外から市場関係者ら約40人が訪れ、部会員らと情報交換を行いました。

産地展示会は、クリスマスや年末年始の需要期前に、鉢花のPRと消費拡大を図るとともに市場関係者や買参人との情報交換を通じて、より市場ニーズに対応した生産体制を構築する目的で同部会が企画。部会員17人がシクラメンや胡蝶ランなどの鉢花をはじめ寄せ植え、観葉植物、多肉植物などを出品。

市場関係者や買参人らに栽培のこだわりや商品の特性をPRし、流行や市場ニーズなどの情報を交換しました。

農政連

筑前あさくら農政連三輪地区支部 麦数量払交付金の交付単価引き上げを要請



武村農林水産副大臣(右から3人目)に
要請書を手渡す▽野支部長(同2人目)

筑前あさくら農政連三輪地区支部は11月8日、▽野安男支部長ら4人が農林水産省を訪れ、武村展英農林水産副大臣に畑作物の直接支払交付金(麦数量払)の交付単価引き上げに関する要請書を手渡しました。

▽野支部長は「生産資材の高騰や麦数量払交付金の引き下げにより麦作農家の所得は減少している。生産意欲向上と所得安定に向けた麦数量払交付金の交付単価の引き上げが必要」と強く訴えました。

武村農林水産副大臣は「経営所得安定対策は法律に基づき実施している。農家の現状を聞いた上で、引き続き検討したい」と話しました。

畑仕事に便利な農具

農具はかつての「村の鍛冶屋さん」が、農作業の用途や土質に適した形に作り上げた道具です。揃えておきたい代表的な農具を紹介しましょう。

土起こし作業(図1)

荒れた畑は土が固く締まり、草の根がはびこっています。このような畑を起すには、備中鍬(ぐわ)か唐鍬(くわ)を使います。備中鍬は3、4本の爪に分かれ、粘土質の畑でも土離れの良い刃型で、芋の掘り起こしにも重宝します。唐鍬は1枚の細身で肉厚の刃で、頑丈なので荒起こしに向きます。

先のとがった剣先スコップは穴掘り作業に、先が平らな角スコップは運ぶ、混ぜる作業に適しています。

図1 土起こし作業



図2 畝立て作業



畝立て作業(図2)

平鍬(くわ)は1枚の刃が付き、耕す、整地をする、溝を掘る、畝を立てる、土寄せするなどほとんどの作業がこれ1本でできます。背側や側面を使って、整地作業もできます。農具を一つ選ぶとすれば、万能の平鍬です。また、効率良く整地作業をするには、熊手のようなレーキを使います。

除草・土寄せ作業(図3)

草刈りには、片手鍬(ぐわ)、ホーとも呼ばれる半月形や三角形の軽量の鍬があります。柄が長く立ち姿勢で作業ができる三角鍬(ぐわ)は、土寄せ、溝切りにも使えます。

草刈りには平鍬を使います。伸びてきた草を片手でつかみ、鍬先を地際から手前に引いて切断します。このぎり鍬は、堅い草を刈るのに向いています。

図3 除草、土寄せ作業

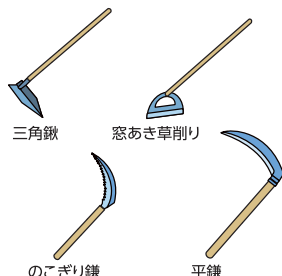

生育状況に合わせて1月ごろから対策を！



▲ベト病

今回の担当は
中部営農センター

玉ねぎのベト病対策をしましょう！



営農渉外担当
井上 雄大

この時期、ご相談が多い玉ねぎのベト病対策。

例年、病気が発生してからご相談を受けることが多いですが、**ベト病は一度発生するとなかなか治りにくい病気**です。

ぜひ**早めの予防対策**をお願いします。

農薬散布時におススメ

小型タイプで使いやすい
肩掛け噴霧器(4L)

店頭価格
1,429円(税込)

※この商品はきばるのみ取り扱っています

営農渉外担当
合原 久義

主な対策商品

予防	ジマンダイセン水和剤	希釈400~600倍 使用回数5回以内
	ダコニール1000	希釈1,000倍 使用回数6回以内
予防+治療	ベトファイター顆粒水和剤	希釈2,000倍 使用回数3回以内
	プロポーズ顆粒水和剤	希釈1,000倍 使用回数3回以内
	レーバスフロアブル	希釈2,000倍 使用回数2回以内

※令和5年11月30日現在の登録状況です

使用方法など
お気軽に
ご相談ください



高着 時生

原田 涼平

きばるの
農薬コーナー担当です

ベト病対策のお問い合わせは各営農センターまで

今後の麦作管理について



農畜産課
係長 林 明生

雑草対策

播種後の初期除草剤効果が不十分な圃場では、雑草が目立っています。近年、トゲミノキツネノボタンやアメリカカフウロの発生が増えており、圃場で見つけたら生育初期に「ハーモニー水和剤」を均一に散布してください。広葉雑草（タデ類、ヤエムグラなど）が発生する圃場は、「エコパートフロアブル」、カラスノエンドウも一緒に発生している時は「バサグラン液剤」を散布してください。カラスミギやネズミギなどの発生も目立っています。これらを見つけた際は、結実前に必ず抜き取りを行い、繁茂している場合は、1月上旬に「トレファノサイド乳剤」を散布し、密度を低下させましょう。

なお、除草剤の混用は薬害が生じやすくなるため、混用しないようにし、散布の際は近隣の住宅や他作物への飛散には十分に注意しましょう。散布時期などについては麦作暦を参照するか、営農センターにお尋ねください。

排水の悪い圃場は雑草の発生を促進し、麦の生育に悪影響となります。排水対策で畝溝を排水口につなぎ、表面水が速やかに流れるようにしてください。

麦踏み、土入れ

麦踏みは分げつ促進、倒伏防止のため、12月下旬から翌2月下旬頃までに、3回程度行い土入れは、雑草や遅れ穂の抑制、排水対策のため1月上旬から3月上旬にかけて3回程度行ってください。圃場条件・天候を見ながら的確な麦の管理を行い、天候に左右されにくい高品質・高収量の麦づくりを行いましょう。

追肥について

麦を栽培する上で重要なのは、実需者が求める高品質な麦を作る事です。なかでもタンパク含有率（一般小麦9.7%以上・「ちくしW2号」は12%以上）の高い麦が求められます。その為に、1月中下旬頃に追肥を必ず施肥してください。「きばる麦追肥一発」を10a当たり30kg施肥するか、1回目追肥に「ちくごのめぐみ」を10a当たり30kg施肥し、2回目は3月上旬に硫酸を10a当たり10kg施肥しましょう。

追肥後は土入れを行い、肥料の流亡を防ぎ、肥料効果を高めましょう。

詳しくは、各営農センター

までお尋ねください

普及指導センターからのお知らせ

冬牧草「イタリアンライグラス」の 収量・品質向上を目指して

播種が終わっていない方

中晩生品種を1月に播種しましょう！

播種がまだの方は、1月になってから中晩生品種（※1）を播種するという方法もあります。（※2）

播種が終わった方

雑草は生えていませんか？

播種した圃場にギシギシやアブラナなどの冬雑草は生えています。雑草の繁茂はイタリアンの減収や嗜好性の低下、また収穫作業の障害を招くなどの原因となります。昨年雑草が多かった圃場は、今年も繁茂する可能性が高いので、雑草が小さいうちに除草剤を散布しましょう。



圃場に生える「アブラナ」
この大きさになる前までに
除草剤を散布をしましょう

試験場で行った試験（図）では、12月播種よりも1月に中晩生品種を播種した方が、一番草の乾物収穫量が10a当たり約300kg多くなり、11月播種と同程度の収量を確保できるという結果が得られました。これは、12月播種の場合、イタリアンの成長が低温により抑制される一方で、冬雑草は12月でも生育するため、イタリアンが雑草に被圧されるためです。雑草との競合を避けるためには、年が明けてから播種を行いましょう。

※1 福岡県イタリアンライグラス（中晩生）奨励品種…ジャイアント、マンモスイタリアンB

※2 1月播種はあくまで緊急的な対応です。次期作は11月中旬に播種が出来るよう作業スケジュールを見直しましょう。

皆さんへ

追肥は2月中旬までにしましょう！

イタリアンの収量確保や粗タンパク含量を高めるには、1月下旬から2月中旬に追肥をすることが大切です。追肥後すぐに茎葉が伸長するわけではなく、まずは根系の発達を促進され、その後、気温が高くなる3月以降に茎葉が繁茂していきますので、適期を逃さず追肥をしましょう。

*追肥の目安（10a当たり）…尿素15kg、硫酸20kg

イタリアンの収穫の良し悪しは、牛群のコンディションを大きく左右します。肥培管理を適切に行うことで、来春より多く、より良いイタリアンを収穫しましょう！

（久留米普及指導センター 畜産係）

図：播種時期における1+2番草の合計乾物収量

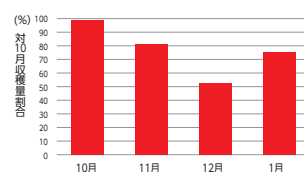

福岡県農林業総合試験場(平成15～平成17年)
[イタリアンライグラスの遅播き栽培時における品種選定]

お問い合わせは同センター
0942-4715101

12

月号の特集を読みました。「特殊詐欺」は、本当に身近に感じます。家族で常話をして意識を高め、気を付けていきたいです。

(朝倉市 ますみ 68歳)

年末年始、家族で集まった時に話題にして、不安に感じたら「すぐに相談して」とみんなで話したいと思います。

中

部営農センターきばるに寄った時、野菜や花苗などを見るのが楽しみです。気に入ったものは買っています。

(朝倉市 もみじ 72歳)

きばるのご利用、ありがとうございます。年末はしめ縄飾りも販売します。ご来店お待ちしております。

栗

ご飯はいつも米、栗、塩だけで作ります。12月号掲載のレシピは栗とキノコで豪華な気分になりそうです。来年は試してみたいです。

(太宰府市 ダイツ 66歳)

今年は友達の作った栗ご飯のおいしさにビックリ！来年はキノコ入りの栗ごはんを作ってもらおうと思います。

こ

こんなに大きな芋が入っていたよ！「けむたい！」と言いながら火吹き竹でフー。今年も孫たちと焼き芋会ができました。

(朝倉市 春ちゃん 76歳)

楽しそうな焼き芋会が目には浮かびました。甘くてホクホクの焼き芋、私も食べたいです。

70

歳の古希になったら東京に行つて雷門の前で写真を撮りたいと、ちよつとした夢を抱いていました。ついに夢達成。次の夢へ。

(筑前町 エビにゃん 70歳)

エビにゃんさんの夢達成のお話、素敵だなあと読ませていただきました。夢を持つてワクワクしますね。

兄

がたくさんブロッコリーを植えています。家族みんなブロッコリーが好きで、一度に2株はゆでないと足りません。早く次の花蕾ができるのを待っています。

(筑前町 スーさん 31歳)

あまり野菜を食べてくれないうちの子も、ブロッコリーを天ぷらにするとたくさん食べてくれます。

家

で作った干し柿を今年初めて食べました。とっても甘くておいしかったです。

(朝倉市 ひまわり 66歳)

手作り干し柿、甘くておいしそうです。いつか作ってみたいと思います。

暑

いと言っていた毎日もう寒い寒い、そして師走へとインフルエンザも流行っています。季節の物をたくさん食べて、元気に過ごしたいです。

(朝倉市 ロミちゃん 59歳)

冬支度をする前に寒くなり、慌てて防寒着を出しました。旬の食材たっぷりのお鍋で体を温めてインフルエンザにも負けないぞ！



▲バアバちゃん(朝倉市)からの絵手紙

あとがき

最近の元気の源は、親戚から届いたミカンをギューツと絞ったジューズです。



廣瀬



▲片男波部屋に米200kgを贈呈 (朝倉市 11月16日)



▲平岡学園文化祭で「博多万能ねぎ」と紅タデを使った創作料理を提供した学生たち (小郡市 11月11日・12日)



▲かき部会女性部が京都生協で試食宣伝会(京都府 11月4日)



今月の「バチリ」

Quiz 頭の体操

出題：ニコリ

二重枠に入った文字を、A→Eの順に並べてできる言葉は何でしょうか？

A B C D E

タテのカギ

- ① 冬眠するものも多い大型の哺乳類
- ③ 謎の多い浮世絵師、東洲斎
- ⑥ その月の一番最初の日
- ⑦ 寒い日に吐くと白く見えることも
- ⑧ 授業中は慎んでくださいね
- ⑨ ワカメの根元に近い部分
- ⑪ —— 予報によると来週は寒いらしい
- ⑬ 建物が立っていない宅地
- ⑭ —— の細かい滑らかな肌
- ⑮ 年越しに付きものの麺類
- ⑯ チン！と鳴らすと人が来ます
- ⑰ 1号は東京と大阪を、2号は大阪と福岡を結びます
- ⑱ 年賀状のイラストによく使われます。令和6年は「辰」です

ヨコのカギ

- ① サンタがプレゼントを入れます
- ② パパー、ママー、どこ？
- ③ 欧米のクリスマスマスには、この鳥の丸焼きがよく食べられます
- ④ 大好きな歌手の——を見に行ったら
- ⑤ レンコンは根のように見えますが、実はこれ
- ⑩ 「海のミルク」と呼ばれる貝
- ⑪ 除夜の鐘を突けるところもあります
- ⑫ 水や砂と混ぜコンクリートを作ります
- ⑬ サハラ、タクラマカンといえ
- ⑭ 刃物で紙を加工して描きます
- ⑮ 冬の京都市は——冷えるといわれます

先月号の答え

A B C D E
フ ユ ジ タ ク

※先月号は65人の応募がありました。

プレゼント当選者

- ★きみちゃんさん
- ★さつちゃんさん
- ★平山睦代さん
- ★筑前ばあばさん
- ★春ちゃんさん

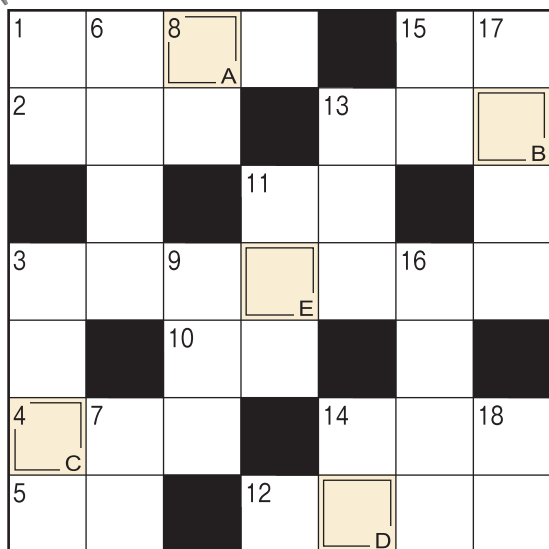

正解者の中から抽選で**5名**の方に
JA加工品詰め合わせセットをプレゼント！

応募方法

63

8388602

JA筑前あさくら
企画広報課
行

朝倉市甘木221-1

- ① クイズの答え
- ② 氏名
(匿名希望の方は
ペンネーム)
- ③ 年齢
- ④ 郵便番号・住所
- ⑤ 電話番号
- ⑥ 今後取り上げて
ほしい内容
- ⑦ 感想など

※プレゼント発送の際、電話番号が必要となります

応募締切日…令和5年12月28日(当日消印有効)



スマートフォンからの応募も受付中！

※記入いただきました個人情報は、プレゼント発送および広報誌への掲載などのために利用し、その目的以外での利用は致しません

JA野菜
ソムリエ
通信

レシピ

レンコンのチーズチップ

考案：野菜ソムリエ上級プロ 久保 ゆりか



【材料】2人分

レンコン 150g、とろけるチーズ 100g
サラダ油 少々、粗挽きブラックペッパー 少々
レンコンをさらす用の酢 適量

【作り方】

- ① レンコンは2～3mmの厚さに薄切りし、酢水にさらす。ザルにあげ、水気をペーパーでふき取る。
- ② フライパンに薄く油をひき、とろけるチーズを大さじ1程度、間隔をあけて並べる。
- ③ チーズがとろけたらレンコンを1枚ずつのせて焼く。こんがり色づいたら裏返して焼く。
※弱火でレンコンに火が通るまで焼く。
- ④ 器に盛り付け、ブラックペッパーをふる。

レンコンに、チーズのパリパリ食感が楽しめます。
おつまみやおやつにもオススメです！



【レンコンパワー】美肌効果！

レンコンはハスの地下茎。ビタミンCが豊富な他、ビタミンB1も含んでおり、口内炎や肌荒れ防止、疲労回復に働きます。レンコン独特の粘り成分は胃腸の粘膜を保護し、アクの成分であるタンニンは消炎や止血作用の効果が期待できます。不溶性の食物繊維が豊富なため、便通を良くし、カラダの余分なものを排泄する作用に優れています。咳や熱、喉が渇くなどの風邪の症状にはレンコンを皮ごとすりおろしたものを絞り、飲むと良いでしょう。

安全・安心でおいしい自信作「博多なす」を届けたい

福岡県が誇る「博多なす」は、昭和48年に長なす品種に県下で栽培を統一・本格出荷を開始して以来、今年度で50周年を迎えます。JA筑前あさくら冬春なす部会も、県下6JAで構成する「全農ふくれん なす部会」や福岡県と一体となりブランド力の向上へ向けてさまざまな取り組みを展開しています。



「博多なす」
キャラクター
「博多なす忍」

1

「博多なす」の魅力

倉掛 雅弘 部会長



「消費者の皆さんが笑顔になるおいしいナスを届けたい」という思いで日々栽培に励んでいます。ナスの魅力は和食、洋食、中華とさまざまな料理でおいしく食べられること。特にオススメなのが煮びたしや天ぷらです。部会員全員で取り組んでいるのが天敵を利用した栽培です。農薬の散布回数を減らすことで、おいしいだけではなく、安全で安心な「博多なす」を皆さんに届け続けていきたいです。

2

抗酸化作用で免疫力の向上！

ナスは、体内の余分なナトリウムや水分を体外に排出する働きがあるカリウムを豊富に含むため、利尿効果をはじめ高血圧予防、むくみの解消効果があります。さらに表皮には強力な抗酸化作用があり、免疫力の向上やアンチエイジングなどの効果も期待できます。



3

ボリューム満点！お弁当にもピッタリ！

博多なすベーコンねぎみそ はさみ焼き

■材料2〜3人分

博多なす 2本、博多万能ねぎ 3〜4本
ベーコン 2枚、味噌 少々、サラダ油 少々

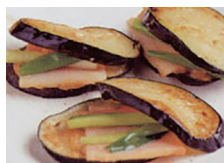

■作り方

- ①博多なすを斜め2cmの輪切りにし、真ん中に切れ込みを入れる
- ②博多万能ねぎは3〜4cmに刻む。ベーコンは3cm幅に切る
- ③博多なすの切れ込みに片側だけ味噌を塗り、ベーコンと博多万能ねぎをはさむ
- ④フライパンにサラダ油を熱し、③を焼いて出来上がり♪

4

料理インフルエンサーによるレシピ投稿企画

JA全農ふくれんでは、FOODIST会員の料理インフルエンサーを対象に、SNSでナスを使ったレシピ投稿企画を実施しました。アイデアいっぱいのオリジナルメニューは、こちらから♡



5

「博多なす」PR動画

JA筑前あさくらの
冬春なす部会員も登場!!



楽しい気分
になる
なすさ編

YouTube



私たちが心をこめて栽培しています！



朝倉地域で農業を始めてみませんか？

予約制

朝倉地域 新規就農相談会(無料)

朝倉地域での農業に関心のある方や、農業を始めてみようと考えている方を対象に、管内で農業を始めるにあたってのアドバイスを行う相談会を開催します。相談は無料ですのでお気軽にご相談ください。

相談会開催日時および会場

令和6年1月5日(金)

9:00~16:00

- 朝倉市役所 朝倉支所
- 筑前町役場 コスモスプラザ 1階会議室A
- 東峰村役場 宝珠山庁舎

どんな相談ごとでもOK!!

資金はどのくらい必要？
どのような品目がおすすめ？
農地はどうしたらいい？



連絡事項

お名前、年齢、ご住所、携帯電話番号(連絡先)
希望時間、就農希望の品目(お決まりでない場合、相談承ります)

※申し込み期限: 令和5年12月22日(金)17:00まで 事前のお申し込みをお願いします。

お申し込み先
相談窓口

朝倉市役所 農業振興課 農政係
筑前町役場 農林商工課 農林振興係
東峰村役場 農林建設課 農政係
JA筑前あさくら 営農支援課 新規就農担当

☎0946-52-1427
☎0946-42-6614
☎0946-72-2313
☎0946-23-8059

セルフ甘木南部 改修工事に伴う 休業のお知らせ



いつもセルフ甘木南部をご利用いただき、誠にありがとうございます。

県道甘木田主丸線(33号線)の歩道拡幅工事に伴う、セルフ甘木南部改修工事を下記の期間で実施させていただくことになりました。

誠に勝手ながら、下記の間、休業させていただきます。

休業予定期間

令和6年1月9日(火)~
令和6年3月19日(火)

組合員・利用者様には大変ご迷惑をお掛け致しますが、ご了承をお願い致します。

筑前あさくら農業協同組合

お問い合わせ先 燃油課 ☎0946-24-1631

寒い季節になりました

JAの温かい麺は いかがでしょうか



▲手打式牛肉うどん



▲カレーうどん
(スープタイプ)



▲博多生ラーメン
とんこつ味

JAグループ福岡では、麦作の振興と日本型の食生活の普及を進めています。

福岡県産小麦を使用したうどん、福岡県産「ラー麦」を使用したラーメンなど色々取り扱っておりますので、お気軽にお問い合わせください。



贈答用に、のし・包装も対応いたします

お買い求め先 各営農センター・各支店経済まで



高校生写真館 ～地域の魅力再発見

vol.045



天体観測

望遠鏡と同じ目線で月を見上げているような構図にしました。(久富)



花畑

朝日が花を綺麗に照らしている瞬間を撮りました。(久富)



彼岸花

空の青色と彼岸花の赤色と田んぼの緑色の三色になるように撮りました。(廣瀬)

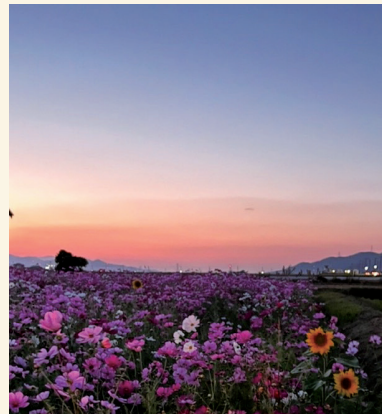

夏の名残

夕やけを背景にコスモス畑と中に咲いているひまわりを撮りました。(廣瀬)



朝倉高校

ひさどみ まな 1年 久富 真奈さん
ひろせ るか 1年 廣瀬 瑠香さん

理事会だより

令和5年10月27日の令和5年度第7回定例理事会で、次の事項が慎重に審議され議案が可決されました。

付議事項

第1号議案 令和5年度臨時監事監査(1)

処理てん末について

第2号議案 系統外金融機関向け貸付の実行について

実行について

第3号議案 令和5年度産米概算金について

て

第4号議案 居宅介護支援事業運営規程の一部改正について

の一部改正について

報告事項

① 内部監査報告について

② 内部統制基本方針運用状況確認について

③ 令和5年度(上期)コンプライアンスプログラムスケジュールの進捗状況について

④ 事務ミス発生状況報告について

⑤ 反社会的勢力対応に関する定期報告について

⑥ 自主検査報告について

⑦ 令和5年度仮決算状況について

⑧ 第2四半期地区別組合員及び出資金異動状況について

⑨ 令和5年度中期経営計画第2四半期進捗状況について

⑩ 事業改革プロジェクトの進捗状況(中間報告)について

⑪ 第3回支店別代表者会の日程について

JAの概況

(令和5年10月31日現在)

組合員数	(正)7,786人 (准)7,150人
貯金	1,623億3千万円
貸出金	179億7千万円
共済保有高	1,282万円未満
購買品供給高	37億8千万円
販売品販売高	44億円
出資金	37億1千万円



- ⑫ 各地区感謝祭(収穫祭)の日程について
- ⑬ 令和5年度第2四半期余裕金運用状況報告について
- ⑭ 令和5年度第3四半期余裕金運用方針・計画について
- ⑮ 令和5年度JA共済コンプライアンス点検結果報告について
- ⑯ セルフ甘木南部改修工事について
- ⑰ 第3回あさくら祭りの開催について

お知らせ

組合員皆さまの住所・氏名・資格等に変更が生じた場合には、最寄りの支店で手続きが必要となります。お手続きの際には、支店にご相談のうえ、ご来店いただきますようお願いいたします。