

ふあーむ



令和8年度 入組式



定年退職者辞令交付式



第32回 女性部総代会



ぶどう開花期管理講習会

無理・無駄をなくして
品質を追求する私のナスづくり

生産者訪問
あさくら
日和

冬春なす部会
筑前町曾根田
焼山 晃一さん
(53)



CONTENTS 【目次】

JA MAGAZINE 2026.6 Vol.385

02 生産者訪問

冬春なす部会 焼山 晃一さん

04 令和8年度 管理機構図

人事異動のお知らせ

令和7年度 定年退職者

07 新入職員紹介

08 トピックス

- LA県大会とJIM-1グランプリで受賞
- 第32回女性部総代会
- 複合渉外担当者進発式
- シンテツポウユリ栽培スタート
- 枝肉共励会で肥育牛部会の浦浩二さん金賞受賞
- 冬春とまと部会生産販売中間検討会
- 各地で果樹講習会を開催

10 人生いきいき 新コーナー

今月のオススメ商品

11 営農センターだより

普及指導センターからのお知らせ

12 みんなのひろば

13 Quiz頭の体操

JA野菜ソムリエ通信

スナップエンドウとエビの卵炒め

14 インフォメーション

16 高校生写真館

理事会だより

JAの概況



home page

Instagram



Facebook

JA 筑前あさくら



JAや地域の情報を発信中!



■農業を始めたきっかけは？

長年、専業農家としてナスを育ててきた両親とともに、ナスを栽培しています。私は、26年間会社員として勤めていましたが、地域行事を通じて地元の方々と触れ合うなかで、この土地で汗を流して働きたいという思いが強くなり、6年前に退職して就農しました。そして、3年前に両親から事業を承継し、現在では部会の仲間たちと切磋琢磨しながら、毎日ハウスに立つことにやりがいを感じています。活気ある環境で学べることは非常に心強い限りです。

■工夫とこだわりは？

「無理・無駄・ムラのない仕事」を心がけています。燃油高騰への対策として、ハウス全体ではなく株の根元にダクトを這わせ、効率的に温める方式を採用しています。また、循環扇の前にシナモン成分を含む資材を設置し、その香りをハウスに広げることで環境を整え、農薬（殺虫・殺菌剤）の使用回数削減につなげています。さらに、高温対策として暑さに負けないようにするために、お酢で根を強くし、にがりでミネラルバランスを整えることで、艶のある美しいナスづくりに取り組んでいます。こうした工夫の積み重ねにより、効率化と品質向上の両立を図っています。

■大切にしていることは？

ナスの栽培で最も大切にしていることは、芽かきや花取りといった日々の「手入れ」です。こうした作業の積み重ねが品質を大きく左右します。両親が妥協せず丁寧な手入れをする姿を間近で見えてきたことが、今の私の中の基準となつていきます。手入れが行き届かないところはトラブルが起きやすく、手間を惜しまないことが最高品質のナスを生むと実感しています。両親から受け継いだこの考え方を大切にしつつ、作業効率を良くしてさらに丁寧な手入れができる環境を整えています。

■今後は？

今後の目標は、ハウスを増設して規模拡大することです。また、農業の魅力を次世代に伝えていくことも大切な役割だと考えています。自分で時間を管理して自由な働き方ができる農業の良さをより多くの人に発信するとともに、ナスの魅力も広く伝えていきたいです。ナスは年間を通して味わえる野菜ですが、特におでんに入れると格別なおいしさです。そんな新しい食べ方も提案しながら、消費拡大につなげていくつもりです。これからも新しい資材や技術に挑戦し、この地で誇りを持ってナスを育てていきます。

令和8年度
JA筑前あさくら
管理機構図
(令和8年4月1日現在)

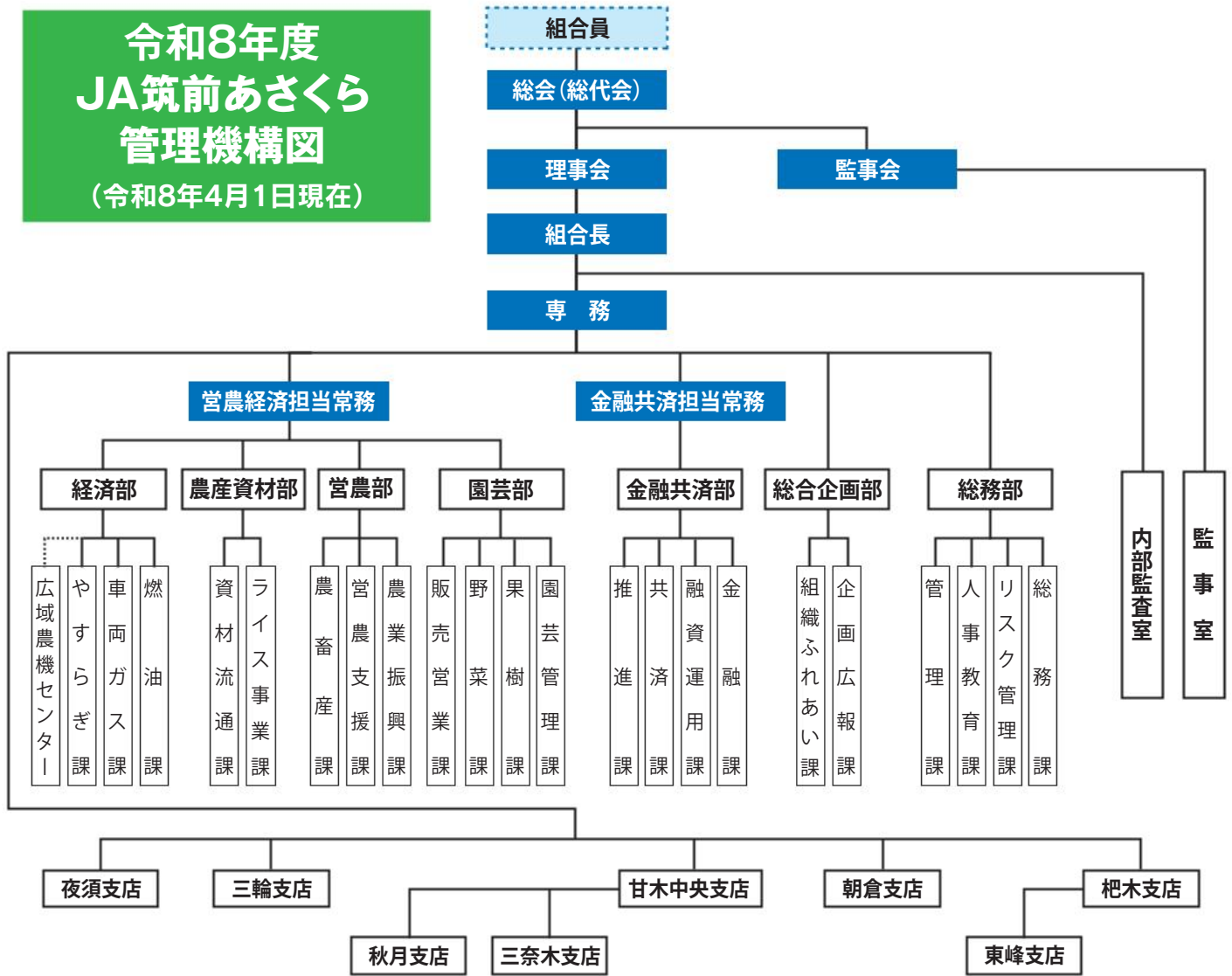

令和8年度 人事異動のお知らせ

※有期契約職員(嘱託・パート)は、掲載していません

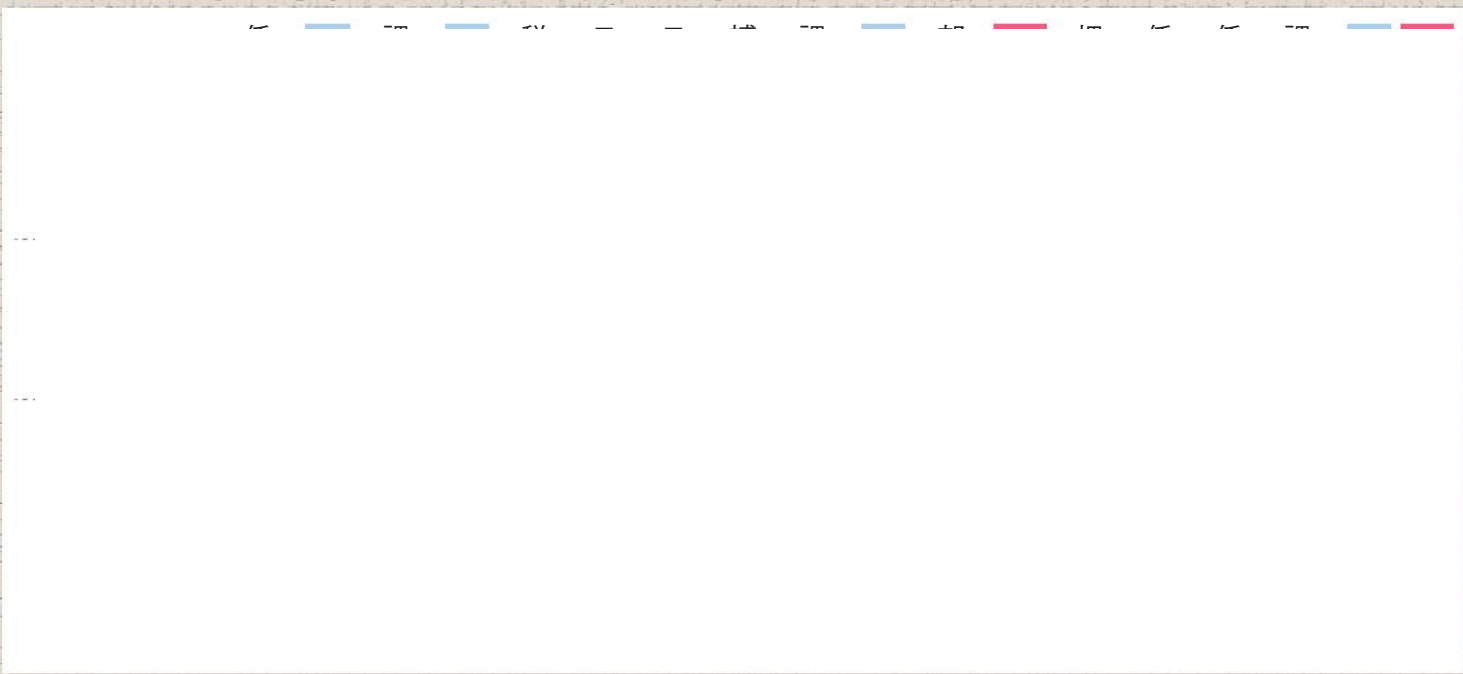

令和7年度 定年退職者

(令和8年3月31日付)

令和8年3月31日、定年退職者辞令交付式が本店で行われ、5人が同日をもって定年退職いたしました。組合員の皆さまには、長い間大変お世話になりました。



右から

山崎 一仁

(営農部 部長)

原口 宏智

(杷木支店 経済次長)

手島 義勝

(総務部 部長)

日野 一幸

(東峰支店 経済次長)

飯田 陽子

(東峰支店 金融共済次長)

令和8年度 新入職員紹介

この春、JA筑前あさくらに新入職員6人が新たな仲間として加わりました。どうぞよろしくお願いいたします。

農産資材部 資材流通課



つつみ たかとら
堤 鷹彪

これから社会人としていろいろなことに挑戦し、頑張っていきます。

園芸部 野菜課



かまほり そうま
釜堀 颯真

周囲の方々と信頼関係を築けるよう、明るいあいさつとコミュニケーションを大切にしています。

金融共済部 金融課



えいろ あゆか
永露 愛優香

地域の方々に信頼していただけるように多くのことを学んで、精いっぱい頑張ります。

三奈木支店 金融共済



しげみつ そうた
重光 爽太

JA職員として地域の活性化のために自分にできることをしていきます。頑張ります。

秋月支店 金融共済



たかつき あみ
高月 愛美

信頼される職員になれるよう、頑張ります。

甘木中央支店 共済



あさだ ゆか
浅田 由佳

今まで、朝倉支店で派遣社員として勤めておりました。その経験を生かして頑張ります。



いのうえ りさ
井上 梨沙
甘木中央支店 金融



くぼやま しょうご
窪山 翔
営農部 農業振興課



ひささき かんた
久佐木 寛太
園芸部 園芸管理課



さとう ともみ
佐藤 智美
夜須支店 金融共済



みうら かおり
三浦 加織
三輪支店 複合渉外



はしがち みずき
橋口 瑞希
三輪支店 金融共済

令和7年度に期中採用された6人も、引き続きよろしくお願いいたします。

地区内のイベントや、地域農家の取り組みなどを紹介します！



▲表彰された複合渉外担当者



▲福岡県南地区 第2位 三輪支店



▲福岡県南地区 第3位 本店共済課

今後もJAは組合員・利用者の皆さま一人ひとりに寄り添った「ひと・いえ・くるま」の総合保障に加え、「農業保障」のご提案を行い、安心して暮らせる地域社会づくりに努めてまいります。

また、本店共済課が3位、朝倉支店が6位、夜須支店が8位となりました。

3月17日、福岡市で開催された「令和7年度 JIMーグランプリ」で福岡県南地区の計44支店が参加するなか、三輪支店が2位に輝きました。共済事務手続きの迅速さや適正さが総合的に高く評価され、受賞に至りました。

そのほか、優れた成績を収めた9人の複合渉外担当者が表彰されました。

NEWS

共済業務で高評価 LA県大会とJIMーグランプリで受賞

3月11日に福岡市で開催された「JA共済ライフアドバイザー福岡県大会」において、甘木中央支店複合渉外担当の古賀蓮人さんが、「ニューパートナーズの部」で最優秀賞を受賞しました。

今回の受賞は、組合員・利用者のニーズに対し、寄り添った商品の提案や契約後のアフターフォローといった真摯な対応が高く評価されたものです。



決意表明を行う重松さん

自己改革

令和8年度複合渉外担当者進発式 ニーズにあった提案ができる人材を育成

金融共済部は4月3日、令和8年度複合渉外担当者進発式をJA本店で開催しました。複合渉外担当者24人と関係者が参加し、令和7年度の各種表彰や8年度の活動計画の確認と目標達成に向けた意識を共有し、代表して朝倉支店の重松汰一さんが決意表明を行いました。

JAは複雑化する信用・共済商品に対応できる人材の育成に力を入れています。新しく複合渉外担当になった5人の職員が組合員・利用者一人ひとりに合った商品の提案が行えるよう、税金や社会保険制度に関する研修を受講。あわせて渉外トレーナーとの同行訪問や年金相談会の参加を通じて経験を積み、4月から業務に励んでいます。



女性部総代会の様子

女性部

魅力ある組織づくりに向けて 第32回女性部総代会を開催

女性部は4月24日、「第32回女性部総代会」を開催しました。令和7年度の活動報告や収支決算報告など3議案が審議されすべて可決されました。

令和7年度は「女性部のつどい」や「カローリング大会」などの開催、女性部歴代部長会や活動リーダーとの意見交換会を通じて、先輩方の経験に基づく助言をいただくことができました。

令和8年度は未来創生プロジェクト第3次計画の初年度として、部員が参加しやすい魅力ある活動を展開し、将来にわたり継続できる組織づくりを進めます。また、今年度から始まる体験型動画講座「JAサテライトプラス」も活用し、活動内容のさらなる充実を図る方針です。

お盆やお彼岸の需要期に向け シンテツポウユリの栽培スタート



苗を丁寧に定植する坂本さん

4月上旬、シンテツポウユリの定植が各圃場で行われました。4月9日には今後の栽培管理に関する講習会が開かれ、JAと朝倉普及指導センターが要点として定植後の灌水の頻度や病害虫の防除について説明し、お盆やお彼岸の需要期に向けた栽培の注意点について情報を共有しました。

切花部会の坂本正和さんは「今シーズンは1万2000本を定植した。需要期に高品質なユリを出荷できるように灌水などの管理を徹底していく」と意気込みを語りました。

同部会では、部会員21人のうち11人の生産者が約34アールでシンテツポウユリを栽培しています。

令和8年度第1回福岡県肉用牛生産者の会 枝肉共励会 肥育牛部会の浦浩二さんが金賞受賞



枝肉共励会で金賞を受賞した浦さん

JA全農ミートフーズ(太宰府市)で4月9日、令和8年度第1回福岡県肉用牛生産者の会枝肉共励会が開催されました。県内から56頭の出品があり、生産者が丹精込めて育て上げた牛の枝肉の重量や肉質、脂質などが総合的に審査され、肥育牛部会員の浦浩二さんが金賞を受賞しました。

浦さんは「日々の積み重ねが報われてうれしい。牛の健康状態を注視し、丹精込めて育てています。次はグラントチャンピオンを目指すと喜びを語りました。」

本共励会は、畜産農家の肥育技術向上と県産牛肉の安全・安心への信頼を高めるため、福岡県肉用牛生産者の会が年3回開催しています。

冬春とまと部会が生産販売中間検討会を開催 シーズン後半へ向けて意識統一



出荷規格を確認する生産者と営農指導員ら

冬春とまと部会は4月7日、生産販売中間検討会をJA本店で開催しました。部会員と市場関係者らが参加し、物価高騰などの厳しい環境下だからこそ強固に連携し、高品質なトマト「感激73」を消費者に届けるために一丸となつて取り組むことを確認しました。

今期の生育は、日照量に恵まれ、草勢が順調に推移したこと、徹底した防除により病害虫の発生も少なく経過は良好です。今後は裂果を防ぐための遮光対策や少量多回数の灌水による品質安定を申し合わせました。

市場側からは販促活動の成果も共有され、市場の動きに因應べく、部会員らは高品質なトマトの安定供給に全力で取り組みます。

高品質な果実の収穫を目指して 果樹の各品目で管理講習会を開催



桃の摘果の指導をする営農指導員(右)

果樹課は3月から4月にかけて、柿、梨、桃、スモモ、ブドウ、イチジク「とよみつひめ」、キウイフルーツの管理講習会を管内の各圃場で開催し、高品質生産に向けた適期管理や病害虫防除など今後の作業のポイントを説明しました。

4月14日に開いた桃の春期管理講習会では、春先の気象影響によるせん孔細菌病への注意を喚起し、防除暦に基づいた定期的な防除の徹底や感染枝の早期除去を指導しました。カイガラムシ対策については、隣接する柿園へのミツバチ導入時期を考慮した適期防除の重要性を強調しました。今後は日照確保や反射マルチの活用により品質向上を図り、生産者と指導員が連携して産地力の向上を目指します。

人生いきいき



くが けいこ
空閑 桂子さん(75)
朝倉市片延

Q 一日の過ごし方を教えてください。

A 55年間花づくりに携わり、息子に経営を譲った現在も寄せ植え教室などで使う花や観葉植物を100種類以上育てています。毎朝、「おはよう」「きれいに咲いたね」と声をかけながら水やりをするのが日課です。そのほか、ボランティア活動で地域の花壇に花を植えたり、JA女性部の活動に参加するなど、充実した日々を送っています。

Q 幸せと感じることはなんですか？

A 花を育てる時間が何より幸せです。手をかけた分だけ美しく咲く姿にやりがいを感じています。講師を務める寄せ植え教室では、私が育てた花を囲み、参加者の皆さんが笑顔になっていく時間があるよりの喜びであり、生きがいにもなっています。

Q これからの目標を教えてください。

A 花市場などで若い生産者の方と交流するたび、新しい栽培技術や経営の考え方に触れ、多くの刺激を受けています。私にとって花づくりは天職です。今後は、今まで培ってきた経験やさまざまな資格を生かして若い世代を支えながら、地域を明るく照らしていきたいです。

今月の オススメ商品

野菜を育てる土づくりに必要な 除草剤と肥料の紹介

Part2

クサトローゼ

(500ml)

店頭価格 **880円** (税込)



- ✓ 一年生雑草から多年生雑草まで効果があります。
- ✓ 土壌を汚染することのない、環境にやさしい除草剤です。

タッチダウンIQ

(500ml)

店頭価格 **1,980円** (税込)



- ✓ 根まで枯らす除草剤です！
- ✓ 散布1時間後の雨でも効果を発揮します。

e・green12・14・10

(20kg)

店頭価格 **3,200円** (税込)

- ✓ 野菜全般に使用できます。
- ✓ 高成分、微量元素入り肥料です！



杷木支店経済
中川 国敏

商品のお問い合わせやご相談は、最寄りの営農センター・支店経済まで

麦の収穫前作業と 水稻育苗・作付け前準備



農畜産課
上村 昌平

麦の管理について

麦は湿害をとっても受けやすく、今後の雨による枯熟れを防ぐため、再度圃場を見回り、畝溝を排水溝に繋ぎ、雨水が速やかに圃場外へ流れ出るようにしてください。

また、草の実(カラスノエンドウなど)が麦に混入すると、カントリ、ライスセンターでの荷受けができませんので、収穫前に必ず抜き取りを行います。

水稻育苗について

水稻育苗について、種子は葉液か温湯消毒を行い、育苗期の病害虫を予防してください。次に苗立枯病予防のため、「ナエフラインフロアブル」の1000倍液を、1箱500ml灌注してください。使用時期は播種前の床土に十分灌水した後か、箱苗を並べた後の灌水の際となります。

育苗期間で水やりは重要な作業です。覆土が乾いてからじつくり灌水してください。表面だけの灌水では中まで水が浸透せず、水枯れの原因になるので注意しましょう。苗の長さが4〜5cmになったら被覆資材を除去してください。

また、弁当肥は田植前4〜

ポイント

5日に施用します。弁当肥をすることにより、稲の活力や初期生育が良くなります。方法については、水50ℓにポット肥料350g(100箱分)を溶かし、夕方に1箱当たり500ml灌注しましょう。

近年、地力の低下や温暖化による稲体消耗(活力の低下)が見受けられます。地力増強のため、麦わらは燃やさずに必ずすき込みましょう。すき込む際は、耕起前に「硫安」を10a当たり10kg施用し、麦わらの分解を促進させましょう。

また、水稻でケイ酸資材を施用すると、ケイ酸の働きで稲体が強化され、葉が直立して受光体勢が強くなるため、病害虫被害の減少や雨風などでの倒伏の軽減が期待できます。さらに蒸散促進により稲体の温度を下げるため、高温対策にも繋がります。

近年の異常気象にも負けず、健全で良質な米作りを目指しましょう。

詳しくは、各営農センター

までお尋ねください

農薬の飛散防止対策を徹底しましょう

農薬の散布では、散布方法や風の影響などにより、薬剤が周辺に飛散する可能性があります。農作物だけでなく、雑草への除草剤など、農薬散布の機会も多い今の時期だからこそ、飛散防止対策を再度、見直しましょう。

また、住宅地周辺で農薬を使用する場合は、人体やペットなどへの影響や、洗濯物、自動車などへの付着汚染防止にも十分な配慮が必要です。

農薬使用者には、農薬を安全で適正に使用する責務があります。地域の人々とコミュニケーションを図りながら、以下の点に注意して散布しましょう。

散布前日までに周辺の状況確認と住民へ周知!

散布前には、事前に周辺の状況を確認し、飛散に気を付ける箇所や散布を控えた方がよい場所、安全な散布方法を検討しましょう。

農薬を散布する場合、周辺住民にも回覧板などを用いて、農薬散布の必要性、安全性、散布予定日、飛散防止対

策について事前に通知するなど情報交換を心がけましょう。

散布前に散布機の調整と適切な量の散布液を準備

散布機の圧力やノズルの噴霧状態を確認し、圧力が強すぎないよう適正な状態に調整しましょう。そのほか、飛散低減ノズルや飛散防止カバーを利用しましょう。

また、薬液不足や過剰散布、残液が生じないように、圃場面積と作物の生育具合に合わせて散布液量を調整しましょう。

散布時は散布方向や風の状況を確認!

作物や雑草にノズルを近づけ、近距離から散布しましょう。また、圃場の周縁部では、外側から内向きに散布しましょう。

強風時には、周辺作物への飛散が懸念されます。散布する際には、風の少ない早朝や夕方を選んで作業しましょう。風の状況によっては、散布位置の調節や散布を中断する判断をしましょう。

～ 農薬使用 虎の巻(重点項目)～

- 一. 散布前は農薬ラベルの確認を!
(適用作物、農耕地用・非農耕地用の種別)
- 一. 散布時は周囲の飛散に気を付けて!
- 一. 散布後は器具の洗浄・履歴記帳!

農薬散布や使用に関して、不明な点がある場合、散布する前に、最寄りのJAや朝倉普及指導センターなどの指導機関に相談しましょう。

(朝倉普及指導センター)

野菜係

お問い合わせは同センター

☎0946-221-2551

みんなのひろば



桜

の木の所で花見と思つていたのに、今年は雨の日が多くて、その日を逃してしまいました 😞



(筑前町 Cライダー 62歳)
それは残念です。桜の見頃は短いからこそ、美しさがより一層心に残りますよね。来年はリベンジできるといいですね 🌸

初

めて稚児行列に参加しました。いろいろな規則があり、大変な一日でした。



(朝倉市平古のけんちゃん 73歳)
お孫さんが出られたんでしょうか。古くからの伝統行事は大切にしていかなければいけませんね。

3

年前に小さな2年ものものぶどうの木を2本買って植えました。孫が大好きな巨峰です。昨年から巨峰の姿が見れたにもかかわらず、食べる事はできませんでした。今年はぶどうづくりを勉強して頑張ります。



(朝倉市 T.K 75歳)
収穫まであと一歩です。ね！お孫さんのために頑張ってください。おいしそつうに食べている姿を想像しました 😊 🍇

今

年も子どもたちの卒業記念のサクラノボがたくさん実をつけました。孫たちが狙っています。



(朝倉市 そうさじい 58歳)
サクラノボがたくさん実ると、春を感じますね！お孫さんとの収穫もにぎやかで楽しそつです。

今

年は桜・タケノコ・山菜・春を存分に楽しみました。



(朝倉市 みおつくし 66歳)
春の味覚と景色を満喫されていてうらやましいです。私もタケノコを食べたいなあ。

高

校生写真館、今回は特にすばらしかったです。癒されています。



(朝倉市 178k 62歳)
どの写真も自然の一瞬をとらえたいい写真ですね。高校生の皆さんのまっ直ぐな感性に、私もいつも元気をもらっています。

子

育て頑張っています！



(東峰村 まーちゃん 28歳)
私も子育て真っ最中です。いろいろ大変でしょうが、子どもの成長を楽しみそつう、お互い頑張りましょう！

夕

ケノコをいただいて炊き込みご飯にしました。匂の香り、おいしかった。感謝、感謝、幸せです。



(朝倉市 ひまわりバアチャン 73歳)
匂の食材を食べるのは最高ですね！おいしそつうな様子が伝わってきて、なんだかお腹がすいてきました。

女

性部のつどい「ファッションショー」、楽しかった事でしょうね。



(朝倉市 ちーママ 79歳)
手作りの衣装はすてきだなあ〜と思いつつながら見ていました。ワクワクしました ♪

猫

が最近トカゲを獲ってきました。苦手ですが、春だなあ〜と思います。



(東峰村 もか 36歳)
猫ちゃんからの少しびつくりな贈り物ですね。トカゲも顔をよく見ると結構かわいいですよ！次回は見てみてください！

あとがき

今年のゴールデンウィークは長くうれしいです。久しぶりにBBQがしたいですが、子どものサッカーは休みはあるのかな……(笑)



原



▲「道の駅 原鶴 ファームステーションバサロ」前のこのぼり(4月18日・朝倉市)



▲福岡市中央卸売市場青果市場へ長年にわたり、安定的に出荷したことが評価され、福岡市長より感謝状をいただきました(3月26日)

今日のバチリ

Quiz 頭の体操

出題: ニコリ

二重マスの文字をA~Eの順に並べてできる言葉は何でしょうか?



→ヨコのカギ

- ①端午の節句に風呂の湯へ入れます
- ②変わると寝つけない人もいます
- ③岩の多い海岸のこと
- ④現在の元号です
- ⑤アルファベットの14番目
- ⑥安、実、宝に共通の部首
- ⑦漢字では羊歯などと書く植物
- ⑧車のこと。—— ナビ
- ⑨つくね、ハツ、砂肝といえは
- ⑩キャッチャーともいいます
- ⑪ゴルフクラブの種類のひとつ
- ⑫童謡「ぶんぶんぶん」で飛ぶもの
- ⑬ウサギのものは長め

↓タテのカギ

- ①女性同士のきょうだい
- ④トシューズをはいて踊ります
- ⑦風呂場でお湯をためるところ
- ⑨太古から人間に飼われている動物
- ⑩表の反対側
- ⑪端午の節句に —— 餅を食べた
- ⑬日本三大祭りのひとつ、 —— 祭。東京で5月におこなわれます
- ⑮ —— ベース、アット ——
- ⑯釣り人がじっと見るもの
- ⑰川を渡るためにかけます
- ⑱そろそろ行かないと! タイム —— だよ
- ⑳Sが小ならMは
- ㉑5月4日はの —— 日。国民の祝日です



先月号の答え

A B C D E
ハ ナ フ ブ キ

※先月号は51人の応募がありました。

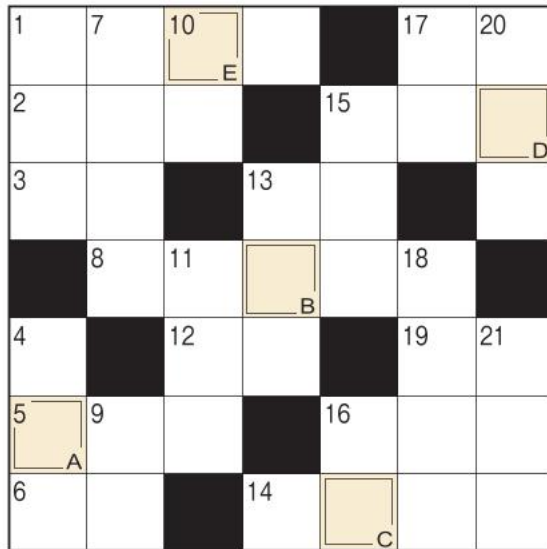

正解者の中から抽選で5名の方に、JAオリジナル加工品をプレゼント!

当選者の発表は商品の発送をもってかえさせていただきます。

■応募方法

ハガキに①クイズの答え②氏名(匿名希望の方はペンネーム)③年齢④郵便番号・住所⑤電話番号⑥広報誌に対する意見・感想など⑦皆さんの身近な話題やおもしろネタ

■あて先

〒838-8602 朝倉市甘木221-1
JA筑前あさくら 企画広報課行

■スマートフォンからの応募も受付中!



■応募締切日

令和8年5月26日(火)(当日消印有効)

※記入いただきました個人情報は、プレゼント発送および広報誌への掲載などのために利用し、その目的以外での利用は致しません



レシピ

スナップエンドウとエビの卵炒め

考案: 野菜ソムリエ上級プロ 久保 ゆりか



【材料】2人分

- スナップエンドウ 8本、むきエビ 100g、卵 2個
- 塩・黒コショウ 各少々、ゴマ油 大さじ1
- ☑: 鶏ガラスープの素 小さじ 1/2、酒 小さじ2

【作り方】

- 1 スナップエンドウは筋を取り除く、エビは塩を揉み込み、水で洗ってペーパーなどで水気を拭き取る。
- 2 フライパンに半量のゴマ油を入れて火にかけ、溶き卵を入れて大きく混ぜながら炒め、半熟状になったら一度取り出す。
- 3 残りのゴマ油、エビ、スナップエンドウを加えて炒める。エビに火が入ったら、2の卵を戻し入れ、☑、塩を加えて味を調える。
- 4 器に盛り付け、黒コショウを振る。



【サヤエンドウ】美肌効果!

サヤエンドウは、マメ科の緑黄色野菜になります。強い抗酸化力のあるβカロテン、ビタミンC、食物繊維が豊富に含まれています。βカロテンは脂溶性の栄養素で、油によく溶ける性質があります。炒め物や油で和えるなど、油と一緒に摂取することで、体内への吸収率がアップします。ビタミンCは、免疫力を高め、風邪予防の効果が期待できます。また豆の部分には、タンパク質が豊富に含まれています。彩りに添えるだけでなく、炒め物、温野菜などでたっぷり摂取しましょう!

令和8年度 年金無料相談会開催のお知らせ

JA筑前あさくらでは、各金融店舗にて年間を通して「年金無料相談会」を開催しています。

「緑の封筒が届いたけれど、どうしたらいい?」「働いていると年金はどうなるの?」

「障害年金、遺族年金とはどんな年金?」など、年金に関する質問に社会保険労務士がお答えします。

■年金無料相談会開催スケジュール

日 程		開催支店	
6月	6日 土	三 奈 木	
	7日 日	甘 木 中 央	
	13日 土	秋 月	
	14日 日	杷 木	
7月	5日 日	夜 須	
	11日 土	東 峰	
	12日 日	三 輪	
	18日 土	朝 倉	
8月	5日 水	甘 木 中 央	
	22日 土	杷 木	
9月	13日 日	朝 倉	
	19日 土	甘 木 中 央	
10月	3日 土	夜 須	
	4日 日	三 輪	

日 程		開催支店	
11月	1日 日	甘 木 中 央	
	8日 日	三 奈 木	
	29日 日	朝 倉	
12月	5日 土	三 輪	
	12日 土	夜 須	
	19日 土	甘 木 中 央	
	20日 日	秋 月	
1月	30日 土	杷 木	
2月	6日 土	三 輪	
	7日 日	夜 須	
	14日 日	甘 木 中 央	
	20日 土	朝 倉	

※土・日 9:00~12:00 13:00~16:40

平 日 11:00~12:00 13:00~19:00

※予約制となっていますので、事前にお申し込みの上お越しください。

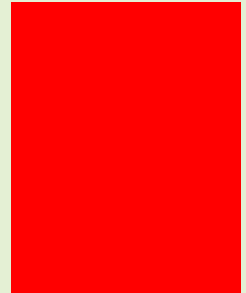

↑年金請求できる3か月前に「緑の封筒」が届きます。



お気軽にご相談ください!

お申し込み先	東峰支店 72-2221	杷木支店 62-1023	朝倉支店 52-2111
	三奈木支店 22-2456	甘木中央支店 24-0707	秋月支店 25-1515
	三輪支店 22-3800	夜須支店 42-4111	本店 推進課 23-2241

さんさん

年金受給者専用定期積金

ゆっくり。こつこつ積立しませんか?

取扱期間 令和8年5月1日(金)~令和9年3月31日(水)

店頭表示金利 **プラス**

契約期間 3年 4年

0.15%

店頭表示金利 **プラス**

契約期間 5年

0.25%

さらにお得な特典が・・・

- 当JAの葬祭事業を利用されますと、葬儀費用5%割引
- 葬儀の際は、枕花1本をお贈りいたします
- 当JAより灯笼を購入されますと10%割引
- 当JAより供花を購入されますと5%割引 (配達は地区内)

対象となる方

当JAで年金を受給中の方
当JAで年金受取予約中の方
契約と同時に当JAで年金額指
または年金受取予約いただける方
(55歳以上の方)

受入方法

普通貯金口座からの自動振替
による受入となります
(掛金の前納。先掛けは不可)

期 間

3年以上5年以内

満期金額

満期50万円以上

掛込金額

毎月掛込10,000円以上
50,000円以下

お問い合わせ先 各支店金融窓口

令和8年度 地区別懇談会日程及び開催場所

6月末に総代会を開催する予定ですが、それに先立ちまして、令和7年度事業報告と令和8年度事業計画の説明を行います。

組合員皆さまの貴重なご意見を賜り、今後の事業運営に反映させていただきたく、下記日程にて地区別懇談会を開催いたしますので、ご出席ください。

開催日	時間	開催地区・支店	開催場所
5/21(木)	19:00	甘木 (馬田・蜷城・福田)	甘木中央支店
5/22(金)	19:00	夜須	夜須支店
5/25(月)	19:00	三輪	男女共同参画センター
5/26(火)	19:00	朝倉	朝倉支店
5/28(木)	19:00	甘木 (立石・甘木・金川)	甘木中央支店
5/29(金)	19:00	秋月	秋月支店
6/1(月)	19:00	杷木	杷木支店
6/2(火)	19:00	東峰	いずみ館
6/3(水)	19:00	三奈木	三奈木コミュニケーション

お問い合わせ先 最寄りの各支店まで



- 花
- 野菜
- 果樹

今やっている農業を拡大したい！農業を仕事にしたい！



アグリ相談会



朝倉市・筑前町・東峰村で農業をしている方、これから始めたいと考えている方が対象の相談会です

果樹(キウイフルーツ・スモモ・イチジク)野菜(アスパラガス・キュウリ・ナス)を始めたい方、規模拡大したい方、大募集！その他の品目もご相談ください。

期日
場所

6月 9日(火) 朝倉支店 2階会議室

6月10日(水) 杷木支店 2階会議室

時間

15:00~17:00

当日はお好きな時間に直接会場にお越しただいて構いませんが、事前に

- ①希望日時
- ②会場
- ③ご相談内容



をお電話いただくと、より詳しい回答ができるようにいたします。

<お問い合わせ先> 果樹課 ☎0946-23-8341 野菜課 ☎0946-23-8342 ※受付時間 平日8:30~17:00

農薬安全使用運動

農薬使用時には、準備から散布後まで安全対策をきちんと行いましょう。

使用前の準備

- ・使用する農薬のラベルをよく読み、内容を確認しましょう。
- ・作業に適切な保護具を用意しましょう。
- ・散布器具を点検・整備しましょう。



散布作業中の注意点

- ・強風時や日中の高温時は散布をさけましょう。
- ・周囲の農産物や住宅などに飛散しないように注意しましょう。
- ・長時間の連続作業は避け、適度な休憩を取りましょう。

散布作業後の注意点

- ・農薬の容器類は圃場などに放置せず適切に処理しましょう。
- ・農薬は安全な場所に鍵をかけて保管しましょう。
- ・保護具は清潔な場所に保管しましょう。
- ・農作業の内容を防除日誌などに記入しましょう。



誤飲防止 用量・用法厳守

朝倉地域農薬安全使用対策協議会



高校生写真館 ~地域の魅力再発見

vol.074



甘木公園の夜桜を見に行きました。ライトアップされていてとてもすてきだなと感じました。(橋本)



車の窓から見えた満開の桜がきれいでした。(今福)



草場川の夜桜を見に行きました。ライトに照らされた桜が、とてもきれいでした。(仲山)



朝倉東高校3年

橋本 さん

今福 さん

仲山 さん

理事会だより

令和8年3月27日の令和7年度第12回定例理事会で、次の事項が慎重に審議され議案が可決されました。

付議事項

第1号議案 令和8年度内部監査計画

第2号議案 令和8年度コンプライアンス・プログラムの策定

第3号議案 令和8年度事業計画

第4号議案 JAファーム事業及び園芸施設等リース農業振興

第5号議案 令和8年度産米穀の出荷契約書及び委託契約内容の開示について

第6号議案 夜須地区共乾施設再編・合理化対策事業に伴う固定資産取得について

報告事項

① 令和8年度監事監査計画について

② 内部監査報告について

③ 「JAバンクの内部管理態勢構築にかかる指針」の一部変更について

④ 令和7年度2月末実績について

⑤ 令和8年度地区別懇談会の開催日程について

⑥ 総代会までの主な行事予定について

草を差し上げます

筑後川では、堤防の機能保全を図るため、河川堤防などに繁茂する雑草の伐採を行っています。伐採した草を梱包し、希望者にお渡しします。

■ 配布受付期間 1回目 6月上旬～8月中旬
2回目 10月中旬～12月中旬



■ 条 件 現地まで取りに来られる方、営利目的でない方

■ お申し込み 筑後川河川事務所 吉井出張所

■ お問い合わせ ☎ 0943-75-2300

JAの概況

(令和8年3月31日現在)

組合員数	(正)7,415人 (准)7,533人
貯金	1,633億9千万円
貸出金	245億2千万円
共済保有高	1,185万円外
購買品供給高	60億9千万円
販売品販売高	103億1百万円
出資金	36億6千万円

お知らせ

組合員皆さまの住所・氏名・資格等に変更が生じた場合には、最寄りの支店で手続きが必要となります。お手続きの際には、支店にご相談のうえ、ご来店いただきますようお願いいたします。