

JA 筑前あさくら

ふあーむ



CONTENTS 【目次】

JA MAGAZINE 2026.8 Vol.387

02 生産者訪問

もも部会 副部会長 篠原 敏文さん

04 **特集** 地区別懇談会

06 熱中症対策

女性部活動紹介

07 刈払機安全対策について

08 トピックス

- 新規就農センター閉開講式
- あぐりキッズスクール第1講
- 大学生アグリスクール第1講
- スモモ初出荷
- ブドウ初出荷
- 博多万能ねぎ部会 生産販売拡大推進大会
- (株)森光商店 キャンペーン抽選会

10 農家応援セールのご案内

11 営農センターだより

普及指導センターからのお知らせ

12 みんなのひろば

13 Quiz頭の体操

JA野菜ソムリエ通信

くるくるキュウリのツナサラダ

14 インフォメーション

16 高校生写真館

理事会だより

JAの概況

「適期管理」で最高の一玉を

朝倉から届ける旬の桃

生産者訪問

あさくら

日和

もも部会 副部会長

朝倉市菱野

しの

はら

とし

ふみ

篠原 敏文さん

(52)



JA 筑前あさくら



JAや地域の情報を発信中!



■農業を始めたくきっかけは？

農業を営む両親を見て育ち、自身も将来は農業の道へ進むのだろうなと感じていました。会社員として働きながら週末は実家の農業を手伝い、両親が高齢になったことを機に12年前に就農しました。現在は両親と私の3人で、桃と柿の栽培に励んでいます。80代になった今も元気に園地に出る両親の姿には、いつも頭が下がります。特に父からは「枝の左右バランスを見ながら剪定すること」など、長年培った技術を教わりました。困ったときに相談できる両親がそばにいることは、私にとって何より大きな支えです。

■栽培の難しさややりがいとは？

暑い時期の収穫やマルチ張りは大変な仕事です。少しでも涼しい時間帯を狙って作業するなど工夫はしていますが、自然が相手なので思うようにいかないこともあります。それでも、手をかけた分だけ正直に桃が応えてくれるのがこの仕事の面白いところで、私たちがこだわる「朝倉の桃らしい、鮮やかな赤色」を出すことができたときは大きな達成感を感じます。現在、資材高騰が続き、農業経営はこれまで以上に厳しい状況です。しかし、どれほどコストが上がっても、肥料の量や防除の回数を減らすことはできません。だからこそ、今できることは、より一層丁寧な管理を徹底し、最高品質の桃を

安定して生産することだと考えています。妥協のない栽培で桃の価値を高め、その価値をしっかりと価格に反映させていかなければならないと思っています。

■大切にしていることは？

病虫害防除や摘果など、その時期にやるべき管理を確実に行う「適期管理」を何より大切にしています。ただ、自然相手なので、昨年と同じやり方を繰り返しても同じ結果が出るとは限りません。毎年変わる気象条件と向き合いながら、その年の状況をしっかりと見極めることが大切です。病気に対しては治療よりも予防が何より肝心で、もし予兆があれば被害を最小限に抑えるよう、素早く冷静な対応を心がけています。

■今後は？

部会としては、新たな仲間を増やし、産地を維持・発展させていきたいと考えています。桃は台風シーズの前に収穫が終わり、収穫後はJ Aが選果と販売を担うため栽培に集中できる魅力ある品目です。この朝倉の桃づくりの良さを広く発信し、新たな担い手の確保につなげたいです。そして、個人としては栽培面積を拡大することを目標に、適期管理を徹底して、消費者の皆さんに「おいしい」と喜んでいただける最高の桃を、朝倉からお届けしたいです。

地区別懇談会



J Aは5月21日から6月3日までの9日間、地区別懇談会を開催しました。今回はその中で、特に関心の高いご意見・ご要望について、当J Aの基本的な考え方や今後の取り組みをご紹介します。



杷木地区



東峰地区



三奈木地区



朝倉地区

Q 杷木において、4月から農機具担当の職員が常駐していないため、農機具の修理など即時対応ができていない。

A 担当職員の急な退職もあり、大変ご迷惑をおかけいたしました。広域農機と何度も協議を行った結果、農協OBで農機の経験がある方に、月・水・金の週3日勤務ですが、来ていただけるようになりました。技術をもった者の確保が極めて難しい状況であることもご承知いただきたい。

なお、他農機センターとの連携による対応もしていますが、農閑期などでの事前点検・整備をお願いします。

Q 三菱マヒンドラ農機の撤退について、今後はどういった対応を行うのか。また、機械故障時の対応や修理の対応は今まで通り対応してもらえるのかを教えてください。

A 三菱マヒンドラ農機の撤退について、新規の購入はできなくなりますが、他のメーカーで検討いただくこととなります。修理については、補修用品の供給は継続すると報告を受けていますので、広域農機としては今までと同様に修理対応は行います。

ただ、農繁期には三菱から担当者が来て、修理など応援いただきましたが、今後、この対応は行われなくなります。

Q 金融窓口を設置されたタブレットについて説明してください。

A 令和8年6月1日より、これまで使用していた伝票から、タブレットのみでのお手続きとなり

ます。今まで出金や振込などの際には、伝票に手書きいただいたおりましたが、間違いを減らすことや手続きの簡素化、デジタル化・ペーパーレス化の一環としてタブレットの利用をお願いします。また、操作でわからない点などは職員がサポートいたします。

Q 耕作放棄地について、10年先を見た時に農家の平均年齢も高くなって、今よりも耕作放棄地が増えるのではと心配しています。J Aとして何か対策を検討していますか。

A 第7次地域農業振興計画の中でも、園地流動化など、地域の農業振興に関する方策を打ち出して取り組んでいます。行政を含めた各関係機関とも定期的に会議を行っておりますので、継続して協議してまいります。

Q 玄米60kgあたり2万535円(税込)と米の生産コストが公表され、価格交渉の根拠として活用されることが期待されます。概算金について下がるような事が言われているが、これらのコスト指標は持続的な供給を実現するために重要である。今年の概算金について、あまり下がらないように頑張ってください。

A 令和8年産の政府の需要見通しは711万トンに対して1月末時点の作付け意向が732万トンであり、需給見通しを21万トン上回るため、米価が下落する可能性があります。しかしながら、コスト指標+利潤が取引価格となりますので、コスト指標よりも1円でも高く、全農くれんを通して実需者との交渉を頑張ってください。

Q J A福岡くるめは合併したが、J A筑前あさくらは乗り遅れていないか？

A 近隣J Aと合併しなかったことが、乗り遅れているとは考えておりません。合併せずに今の事業所を維持していきけることに誇りをもっていいと思います。ただし、J A筑前あさくらとして持続的に運営していけるよう、収益確保に向けた経営努力を重ね、不断の自己改革・効率化を図る道は模索していかなければならないと思っていますので、組合員の皆さまのご協力をお願いいたします。

Q 夜須にあるカンントリーエレベーター（以下、CE）において固定資産取得が行われるようだが、具体的には何を導入するのか。取得する必要性についても説明して欲しい。

A 夜須地区のCEにおいて荷受け時の渋滞が問題となっていました。麦では2時間お待たせしてしまつたこともあります。これを解決するため、トラックスケールを導入すると、荷受けホッパーの容量も増やします。この件につきましては、夜須地区において13回の協議を重ねました。ただし、補助金の獲得が前提となります。

Q 中東情勢悪化の影響は、単なる燃料代の上昇にとどまらず、肥料や飼料の価格高騰を招き、春の農繁期を前にして農業現場にも深刻な打撃を与えています。燃料やマルチ（農業用フィルム）などが品切れにならないよう安定供給をお願いしたい。

A マルチなどの資材については、過去の実績に応じて出荷配分されています。2年分の注文や買占め

注文をされると不足することになりますので、制限をかけられています。全農をはじめ各メーカーと今後の原材料の確保を行い、安定供給できるように努力していきます。

また、燃料におきましても、原油調達の先行きが不透明な中、石油元売各社は実需を上回る供給を制限しており、全農においても在庫の積み増しが困難な状況です。こうした現状を踏まえ、全農と連携して「営農用の実需対応」を最優先として、安定供給に尽力します。

また、LINE会員割引について、7月1日より再開を予定しています。

令和8年度 地区別懇談会 日程および開催地区		
開催日	開催地区	参加数
5/21	甘木(馬田・蜷城・福田)	47人
5/22	夜須	47人
5/25	三輪	52人
5/26	朝倉	61人
5/28	甘木(甘木・立石・金川)	28人
5/29	秋月	49人
6/1	杷木	26人
6/2	東峰	22人
6/3	三奈木	53人



農林水産業における熱中症対策

作業前の少しの心がけ、手軽なアイテムの導入で熱中症を予防し、作業事故を減らしましょう

Point 1

作業前の心がけ

- ☑ 体調 … 体調が悪いと熱中症リスクが高まります。無理せず休みましょう。朝食でしっかりと栄養と水分を取りましょう。
- ☑ 天気予報 … 天気予報で、1日の気温変化、湿度変化を確認しましょう。
- ☑ 飲み物 … 冷たい飲み物、電解質を含んだ飲み物を持参しましょう。
- ☑ 緊急連絡先 … 万が一に備え、携帯電話や無線機を持参しましょう。手持ち品や作業車に緊急連絡先をメモしておきましょう。
- ☑ 作業計画 … 気温の高い時間帯を外して作業しましょう。休憩を十分に入れ、作業時間を短縮しましょう。



無理をしないこと、備えることが、熱中症予防の前提



Point 2

作業中の心がけ

- ☑ 暑さ指数 … 熱中症は気温だけでなく、湿度や日射の影響を受けます。現場の暑さ指数を確認し、リスクを把握しましょう。
- ☑ 休憩 … 暑い日は、いつも以上に小まめに休憩を取りましょう。日陰や手足を露出できる休憩場所を確保しましょう。
- ☑ 水分補給 … のどが渇いていなくても、20分に1回、コップ1杯以上の水分を補給しましょう。
- ☑ 塩分補給 … 電解質を含む飲み物や、塩飴・タブレットから塩分補給をしましょう。



小まめに休み、水分補給することが、熱中症予防の基本

Point 3

その他の対策

熱中症対策アイテムの導入

- 身体を冷やす服装の導入
- 体温調整をサポートする装備の導入
- 身体をモニタリングする機器の導入
- 応急措置用品、冷却グッズの携行

資料参考：農林水産省ホームページより

朝倉地区女性部

女性部活動紹介!

筑前あさくら 絵手紙教室

月に一度の絵手紙教室では、講師の指導のもと、季節の花や野菜などを思いのままに描いています。真剣に筆を走らせる静かな時間や和やかなおしゃべりの時間を楽しみながら、心豊かなひとときを過ごしています。絵手紙は届けてこそ価値があるもの。誕生日やお正月には大切な人へ贈り、生活の彩りとして楽しんでいます。

部員募集

絵を描くのが大好きな方も、ちょっと興味がある方も！絵手紙の輪を広げてみませんか。お待ちしております。



毎月 第2火曜日の13:30～15:30に朝倉支店敷地内にある旧経済事務所で開催しています。



お問い合わせ先 朝倉支店経済：女性部担当 ☎0946-52-2301

刈払機(草刈機)の使用中的事故にご注意ください!

夏場を迎え、刈払機を使った草刈り作業の機会が多くなってきます。刈払機は農作業に欠かせない便利な道具ですが、鋭利な刈刃を高速で回転させるため、取り扱いを誤れば指の切断や骨折といった取り返しのつかない事故につながる恐れがあります。

消費者庁にはこれまで多数の重大な事故が報告されており、その中には長年使い慣れた方や高齢の方も多く含まれています。作業前には必ず点検を行い、防護服や保護具を正しく着用しましょう。また、刃に草が絡まった際は必ずエンジンを停止させ、完全に回転が止まってから作業を行うなど、安全確認を徹底しましょう。

■ 防護の徹底を!

回転する刃の危険から身を守る

ヘルメット、保護メガネや防振手袋など、保護具を必ず装着し、事前に機器の点検を行ってから作業をしましょう。



■ 作業前の環境確認を!

作業をする前に小石や枝、硬い異物などを除去し、15m以内に人がいないか確認して作業をしましょう。

障害物や地面などにぶつかって起きる刈刃の跳ね(キックバック)に注意しましょう。



草むらに潜む構造物(穴、溜桝)や切り株、大きな石、空き缶などをまず点検

■ エンジンを止めずに起こった事故!

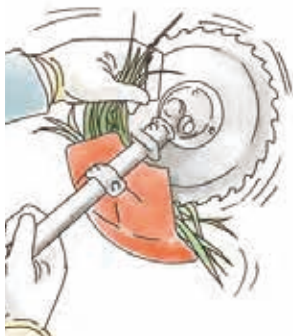

刈刃に詰まった草や異物を取り除く際は、必ず機器を止めてから行いましょう。

詰まり除去時や刈払機を置く時は、エンジン停止!

刈払機事故の4つの特徴

- 1 傾斜面・法面の不安定姿勢による事故**
 - 30~40°以上の傾斜地・法面は滑りやすい
 - ⇒ 小段の設置、スパイク靴の着用
- 2 回転刃の事故(接触、飛散物)**
 - キックバックや小石、チップの飛散
 - ⇒ 防護の徹底、飛散防止カバーを外さない
- 3 事前の環境確認で防ぐ事ができた事故**
 - 草むらの中に潜む構造物、異物
 - ⇒ 慣れた場所でも、事前確認
- 4 エンジンを止めずに起こった事故**
 - 回転を止めず、草の詰まりなどを除こうとして
 - ⇒ 確実に、エンジンを切ってから

地区内のイベントや、地域農家の取り組みなどを紹介します！

新規就農

地域農業に新たな担い手 新規就農センター閉開講式を開催

J A本店で6月3日、新規就農センター閉開講式が行われました。閉講式では、受け入れ農家での実習、栽培の基礎や経営に関する座学など、1年間のカリキュラムを修了した7年度の研修生5人に熊本廣文組合長が修了証書を手渡しました。熊本組合長は「地域農業の未来を支える皆さんに大きな期待を寄せている。農業の素晴らしさを後世へとつなぎ、後継者を育成してほしい」と激励の言葉を贈りました。修了生の高木信さんは、「研修を通じて栽培技術や経営の基礎を学ぶことができた。今後は学びを生かし、地域に貢献できる一人前の農家になれるよう努力していく」と決意を述べました。

続いて行われた開講式では、8年度の研修生として梨とイチゴの担い手を志す2人が紹介されました。今後は、受け入れ農家の元での実習や農業研修カリキュラムを通じて栽培技術や農業経営について学び、就農に向け研鑽を積んでいきます。

今後もJ Aは研修制度の充実や就農後の支援などを通じて、新規就農者の育成に取り組み、地域農業の発展を支えていきます。



就農に向けて決意を述べる令和7年度研修生



令和8年度 研修生



梨の袋掛けをする学生ら

食農教育

農業の現場で学ぶ 今年も大学生アグリスクール開講

J Aは、J A秋月農業観光部会、J A福岡中央会と連携し、大学生向けの体験型教育プログラム「大学生アグリスクール」(全3講)を毎年開催しています。6月13日には秋月地区で第1講を開催し、福岡女子大学の学生13人が参加し、梨の袋掛け作業を通して農業への理解を深めました。梨園では生産者から、袋をかける梨は剪定や摘果を経て大切に育てられた「選ばれし実」であるとの説明を受け、学生たちは梨の重みを実感していました。その後の研修で、梨の栽培管理や歴史を学び、栽培の時間や経費に関する質問が出るなど、生産現場のリアルを学ぶ熱心な姿が見られました。

食農教育

食と農の大切さ学ぶ あぐりキッズスクール今年も開講



サトイモの苗を植え付ける児童ら

J Aは5月30日、食と農の大切さを学ぶ「あぐりキッズスクール」の第1講を開きました。活動は今年で20年目を迎え、管内の小学生41人が参加しました。第1講は「あぐり畑」で、ジャガイモの収穫やサトイモ、サツマイモ、シヨウガ、葉ネギの植え付けを行いました。児童らは、大きく育ったジャガイモを見つけると周囲の仲間と見せあったり、カエルや虫に驚くなど自然と触れ合いながら畑作業をしました。畑作業後は、J A女性部の活動リーダーと役員が「あぐり畑」で事前に収穫したジャガイモを使って肉じゃがをふるまい、児童らは「おいしい」と笑顔を見せ、旬の味覚を味わいました。

農産物

「大石早生」出荷スタート スモモらしい甘酸っぱい仕上がりに



「大石早生」を収穫する足立さん

すもも部会は5月27日、ハウス栽培の「大石早生」の出荷を開始しました。令和8年産は晴天に恵まれ開花が早まったことから、7年産より9日早い出荷となりました。同部会員の足立好幸さんの園地でも、6月1日から収穫作業が始まりました。足立さんは「スモモらしい甘酸っぱい味わいに仕上がった。ぜひ多くの消費者に旬の味覚を味わってほしい」と手応えを語りました。

農産物

ブドウ初出荷 糖度・着色ともに高品質！



「種なし巨峰」を選果場に持ち込む大隅さんご夫婦

ぶどう部会は6月17日、加温ハウスで栽培する「種なし巨峰」の出荷を開始しました。令和8年産は晴天が多く、温暖で恵まれた気象条件となりました。部会員の摘粒や病害虫防除、ジベレリン処理など適切な管理が功を奏し、糖度が高く着色も良好、高品質に仕上がっています。同部会員の大隅秦椰さんは、今シーズンの仕上がりについて「着色も良く、大粒に仕上がった。多くの方に手に取っていただき、初夏の訪れを感じてもらいたい」と話しました。

今後は、「博多ピオーネ」「博多ベリー」「巨峰」「シャインマスカット」など10月まで出荷が続く、合計約140トンの出荷を見込んでいます。

農産物

生産販売拡大推進大会を開催 苦境を超えて販売数量が前年比106%



力強くあいさつを述べる徳永部会長と役員ら

博多万能ねぎ部会は6月11日、生産販売拡大推進大会を開催しました。令和7年度は夏場の高温や8月の豪雨による冠水被害を受け、11月まで出荷が減少する苦しい状況が続きました。しかし、冬場の順調な生育もあり、1本重の増加や歩留まりが向上し出荷量が増加したことで販売数量は前年比106.4%となる2317トンを達成しました。

8年度、部会長に就任した徳永敬司さんは「資材高騰など厳しい環境下だからこそ、生産者が力を合わせ、高品質で安全安心なネギを安定的に供給することが重要だ」と力強く呼びかけました。

農産物

(株)森光商店と朝倉産米をPR 「ふるさとのお米キャンペーン」を実施



抽選会を行った関係者ら

JAと米卸の(株)森光商店(佐賀県鳥栖市)は、管内産米の拡販と知名度向上に向け「ふるさとのお米キャンペーン」を実施し、6月2日にはJA本店で当選者を決める抽選会が行われました。

同キャンペーンは、4月から5月の2カ月間、「三連水車」のひかり、「三連水車夢つくし」2キロおよび5キロの購入者を対象にハガキとLINEで募集を行い、抽選で100名にJAオリジナルフルーツアイスが贈られるというもの。

森光商店米穀事業部仕入開発課の松雪麻里課長代理は「市場環境が激しく変化していることを改めて実感した。朝倉産米の魅力さをさらに広げていきたい」と話しました。



半期に一度! 組合員対象

農家応援セール

8月21日(金)・22日(土)

JAは農家組合員の生産コスト削減の取り組みとして「農家応援セール」を開催しています。
肥料20品目・農薬55品目をお得な価格で提供します。
ぜひ、お得なセールをご利用ください!



農家応援セールのご利用方法

STEP 1 「予約注文書」を7月31日(金)までに提出!

「予約注文書」は
今月号の「ふあーむ」
と一緒に
お届けします



注文書締切 → 令和8年 7月31日(金)
提出先 → 各営農センター
各支店経済

◀ 農家応援セール予約注文書

STEP 2 店頭引き取りの方

セール当日、店頭で予約した商品を引き取りに
来ていただくと、セール価格からさらに50円引!
※肥料・農薬1個あたり50円引です!
予約注文書を提出した店舗で「予約注文済み」であることを
お伝えください。

配送希望の方

ご自宅や倉庫などへ
無料で配達
いたします



例えば

セール中に「e・green12・14・10」を100袋購入した場合



通常価格
3,390円×
100袋 =
339,000円

予約注文書+
店頭引き取りで
3,110円×100袋 =
311,000円

なんと!
28,000円も
お得!



8月21日(金)・22日(土) セール開催!
東部営農センター ☎0946-52-2115
中部営農センター ☎0946-21-0800
西部営農センター ☎0946-42-4841

支店経済は引き取り対応のみ
東峰支店経済 ☎0946-72-2223 ※21日金のみ
杷木支店経済 ☎0946-62-1795
三輪支店経済 ☎0946-24-5890

※セール当日は、営農センターではセール価格で対象商品を販売しますが、「引き取り50円引」は事前に予約注文書を提出済みの場合が対象です
※本セールは特別な価格設定のため「肥料・農薬の予約奨励金措置」の対象外となります

ご不明な点などは、各営農センター・支店経済までお気軽にご連絡ください。

水稻・大豆の管理



農畜産課 係長 井上雄大

水稻管理

① 水稻管理

中干しは、過剰分げつ抑制・根の活力維持などの効果があります。目標茎数の8割(18〜20本)が確保されたら、7日程度行ってください。また、出穂期前後の10日間は、稲の作付け期間中、最も水が必要な時期となるため、湛水状態を保ってください。台風接近時は、倒伏と脱水を防ぐため、風が吹き始める前から通過後2〜3日間は深水管理を徹底しましょう。

② 病害虫防除

本田防除は、8月上旬〜中旬に全品種防除を行います。また「ヒノヒカリ」などの中晩成品種は、8月下旬の出穂直前〜出穂期頃に2回目の重点防除を必ず行ってください。使用薬剤は稲作暦を参考にしてください。液剤体系で防除をする際は、展着剤の混用や本田を湛水状態で散布することにより、高い防除効果が期待できます。周辺の作物や建物への農薬飛散には十分に注意してください。

大豆管理作業

中耕培土は、不定根の発生を促し根粒菌着生の増加、養水分の呼吸力向上につながり

ます。倒伏防止・雑草防除・排水対策にもつながる重要な作業です。1回目を本葉が3枚開いた頃(播種後15日頃)に、2回目を本葉が4〜5枚開いた頃(播種後25〜30日頃)に、土が十分茎に被るように行いましょう。ただ、近年は梅雨明け後の干ばつが目立っています。干ばつ時に中耕培土を行ってしまうと余計に乾燥を助長することとなるため、その時の気象条件に合わせて行うようにしてください。

また、近年は難防除雑草(アサガオ類、イネ科類)が増加しているため、中後期除草剤を散布して対策する必要があります。

広葉雑草は大豆が本葉2葉期の頃(1回目の中耕培土の前)に、「パワーガイザー液剤」を散布し、1回目の中耕培土後、本葉4〜5葉期頃(2回目の中耕培土の前)に「大豆バサグラン液剤」を散布します。その後も後発があるため、中耕培土を2回行いましょう。「パワーガイザー液剤」はツユクサ類では効果が劣ります。

これらの雑草は、適切に防除しないと、繁茂する場合があります。対策方法を参考に防除してください。

夏場の所得確保に魅力的な花 シンテツポウユリの新規栽培者を募集します

魅力その①

ユリは一般的に球根を植えて栽培しますが、シンテツポウユリは種から育苗し、苗を植えて栽培します。ユリの球根は高価ですが、種子や苗から栽培できるシンテツポウユリは導入経費が比較的安価です。

魅力その②

露地で栽培可能です。4月に購入苗を定植し、8月に収穫します(図1・2参照)。作期が短いため夏場の収入品目として適しています。

なお、種子から栽培することも可能です(導入経費は苗に比べて安い)、12月に播種するため育苗ハウスが必要です。

魅力その③

お盆向け商材として安定した需要があります。所得率は40%程度です(表1参照)。

図1 シンテツポウユリの作型



図2 シンテツポウユリの旬別労働時間(50坪あたり)



表1 シンテツポウユリの収益性(50坪あたり)

出荷本数(本)	単価(円)	粗収益(千円)	経費(千円)	所得(千円)	所得率(%)	労働時間(時間)
4,000	90	360	215	145	40	107

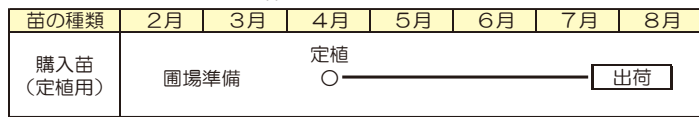
※初めての方は50坪からの栽培をおすすめします

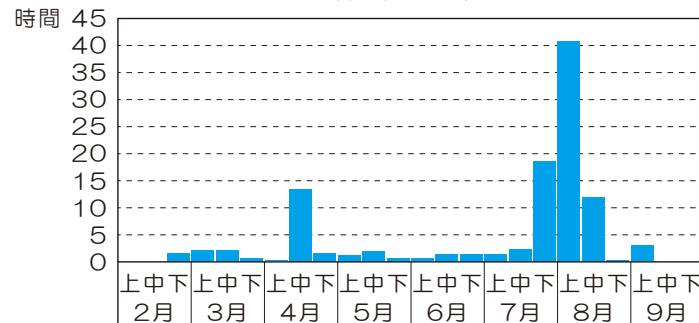

新規栽培希望者への説明を行っています

J・A・朝倉普及指導センターでは、夏場の所得確保に魅力的な花であるシンテツポウユリの産地作りを進めています。

栽培条件や栽培方法など詳しいことは、朝倉普及指導センターにて説明を行っています。興味のある方は左記問い合わせ先までご連絡ください。

(朝倉普及指導センター 果樹花き係)

☎0946-22-2551

毎

日、おなかいっぱいご飯をいただいたら、朝日を見ればありがたくて、夕陽を見ればまた、ありがたくて、お金持ちじゃないけど本当に幸せいっぱい胸いっぱい😊

(朝倉市ジユリちゃん69歳)

「幸せいっぱい、胸いっぱい」という言葉に心から共感いたしました。何気ない日常が幸せです♥

生

まれて初めてぎっくり腰になりました。あんなに痛いとは思いませんでした。皆さん、気を付けましょう。

(筑前町とうきち71歳)

それはつらいですね。欧州では、ぎっくり腰の痛みを例えて「魔女の一撃」と言われます。私もぎっくり腰には気を付けます。

ジ

グソーパズルにハマっています。300ピースが1日で終わったので、次は500ピースにして、クリスマスにはサンタさんから1000ピースのパズルをもらいます。

(朝倉市なーな19歳)

私も小学生の頃、夏休みに大きなジグソーパズルを買ってもらって1カ月かけて完成させたことがあります。

今

年はたくさん梅が採れ、30キロ梅干しを漬けました。梅が大きいので食べ応えがあります。

(朝倉市ツルツルジー65歳)

30キロはすごいですね！ご家庭ならではこのかわりの味付けなどありますか？私は甘酸っぱいはちみつ入りの梅干しが大好きです。

孫

が運転免許を取ったので、隣に乗ってみました。案内、上手に運転できているので安心しました。

(筑前町ばつこ73歳)

思い出に残るドライブになったことでしょうか。これからも、お孫さんの運転する車で、たくさん楽しい景色を見に行けるといいですね。

近

所の人から玉ねぎをたくさんもらったら、同じ日に母も会社の人からたくさん玉ねぎをもらってきました。玉ねぎが大量発生状態になりました。

(朝倉市森のくま32歳)

しばらくは玉ねぎ屋の毎日になりそうです。玉ねぎは色んな料理に使えますし、日持ちするのでいっぱいあっても困りません。

朝

倉の17時のチャイムに、飼っている犬が遠吠えをするけど、遠吠えが下手すぎて笑いが出ます。

(朝倉市バスケットマン12歳)

毎日17時のチャイムと共に始まる、愛犬の「遠吠えコンサート」どんな遠吠えをするのか聞いてみたいです。

別

棟から3歳の孫が一人で遊びに来て、2〜3時間、我が家で過ごしていきます。ボケ防止と運動不足の解消にとても役立つと思います。楽しいひとときです。

(朝倉市シロウサギ70歳)

お孫さんとの時間は、楽しくてあつという間の3時間になりそうです。

車

に鹿がぶつかってきた。

(朝倉市ボケ67歳)

予期せぬできごとで驚かされたことと思います。お怪我はありませんでしたか。

あとかぎ

我が家では、幼虫から育てた力ブトムシが無事に羽化して、夜になると元気に動き回っています。ひと夏の短い命なので、愛情を込めて大切に育てていこうと思います。



床島



▲三連水車稼働(朝倉市・6月17日)



▲夜須地区女性部 フルリスト 豆腐づくり(筑前町・6月4日)

Quiz 頭の体操

出題:ニコリ

二重枠に入った文字を、Aから順に並べてできる言葉は何でしょうか？



→ヨコのカギ

- ①傘を忘れたときに軒先を借りてすることも
- ②赤外線やX線もこれの一種
- ③梅雨入りすると、梅雨 — がいつ頃なのか気になります
- ④簡単には意見を曲げません
- ⑥損の反対語
- ⑨親しいつきあいのこと。昔の — でなんとかしてよ
- ⑪アメリカ原産の大きなカエル
- ⑬自宅を離れて観光などをします
- ⑮ウメやブルーベリーの食べる部分
- ⑰合唱部が練習するもの
- ⑲一年で一番昼が長い日

↓タテのカギ

- ②完成しました！
- ⑤成長した羊の肉です
- ⑦ペンは — より強し
- ⑧彼は大舞台で面目 — を果たした
- ⑩手のひらや足の裏の反対側
- ⑫旬よりも時期が早いもの
- ⑭この教科の時間にアサガオを育てた人も多いのでは
- ⑯古くから、夏バテ防止にも食べられてきた野菜
- ⑱ウィッグや付け毛ではありません
- ⑳クイズを出されて考えるもの
- ㉑中学校で教育 — をおこなう大学生



先月号の答え

A B C D E
ミ ナ ミ カ ゼ

※先月号は57人の応募がありました。

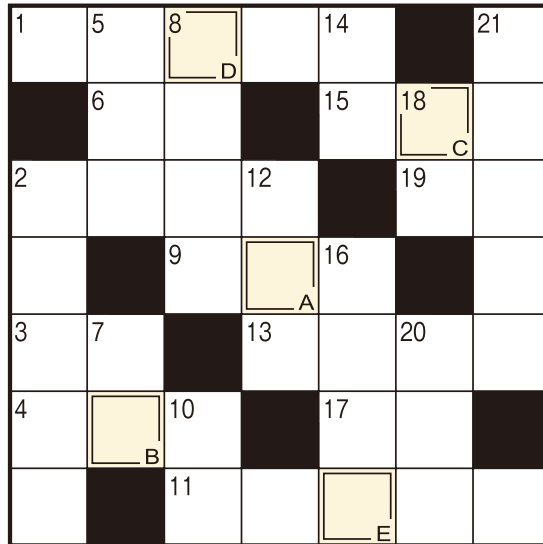

正解者の中から抽選で5名の方に、JAオリジナル加工品をプレゼント!

当選者の発表は商品の発送をもってかえさせていただきます。

■応募方法

ハガキに①クイズの答え②氏名(匿名希望の方はペンネーム)③年齢④郵便番号・住所⑤電話番号⑥広報誌に対する意見・感想など⑦皆さんの身近な話題やおもしろネタ

■あて先

〒838-8602 朝倉市甘木221-1
JA筑前あさくら 企画広報課行

スマートフォンからの応募も受付中!



■応募締切日

令和8年7月27日(月)(当日消印有効)

※記入いただきました個人情報、プレゼント発送および広報誌への掲載などのために利用し、その目的以外での利用は致しません

JA野菜
ソムリエ
通信

レシピ

くるくるキュウリのツナサラダ

考案：野菜ソムリエ上級プロ 久保 ゆりか



【材料】2人分

- キュウリ 1本、ツナ 1缶、ミニトマト 6個
- 塩・コショウ 各少々、グリーンリーフ 少々、ハーブ 適宜
- ☐：粒マスタード・オリーブオイル・レモン汁 各小さじ1

【作り方】

- 1 キュウリは、両端を包丁で少し切り落とし、ピーラーで縦にスライスする。ミニトマトは半分に切り、グリーンリーフは小さくちぎる。
- 2 ポウルに油をきったツナ、☐、塩・コショウを入れ、混ぜ合わせる。
- 3 スライスしたキュウリをくるくると巻き、その中にミニトマトを入れて底を作る。2を詰め、グリーンリーフとミニトマトをのせ、仕上げにハーブを飾る。



【キュウリパワー】水分補給!

キュウリは95%以上が水分で、カリウムが豊富に含まれています。カリウムには体内の余分なナトリウムの排泄を促す効果があり、高血圧予防、むくみの改善が期待できます。そのほか、免疫力を高め、美肌作りに効果的なビタミンC、便秘の改善にも効果が期待できる食物繊維なども含まれています。カリウムやビタミンCなどは熱に弱いので、加熱せずに生で食べることで効率よく摂取できます。水分やカリウム補給に効果的なキュウリは、夏に摂取するオススメの食材の一つです。

JA貯金王サマー

「お取扱い期間」令和8年6月15日(月)～8月31日(月)

キャンペーン金利!!

他行からお預入れの場合

0.6%

普通貯金からの預け替えの場合

0.5%

さらにご契約された方の中から、抽選で素敵なプレゼント!
選べるカタログギフト (6,000円相当) が、1,000名様に当たる

福岡県産を味わおう
地産地消
カタログギフト

JA
貯金王サマー
オリジナル版

<<ご契約内容>> ■ご利用いただける方：個人の方 ■預入期間：1年 ■預入金額：50万円以上
 JAバンク福岡は地産地消を応援しています！地産地消で、作る人も、食べる人も、元気にお元気に！
 詳しくはJA窓口までお気軽におたずねください。

JA筑前あさくら

取扱概要 (取扱期間)令和8年6月15日(月)～8月31日(月)

対象となる方	個人の方(含む事業性個人) ※既にJAにお預入れいただいている定期貯金からのお預け替えはできません。
対象商品	<ul style="list-style-type: none"> ●スーパー定期貯金(新規の自動継続定期貯金) ●大口定期貯金(新規の自動継続定期貯金)
お預入れ期間	1年
適用金利	他行から預入の場合……………0.6% 普通貯金より預け替えの場合……………0.5% <small>※税金については、20.315%(国庫15.315%、地方税5%)の分離課税となります。令和19年12月31日までの適用となります。</small>
お預入れ金額	<ul style="list-style-type: none"> ●スーパー定期貯金……………50万円以上(1円単位) ●大口定期貯金……………1,000万円以上(1円単位)
抽選について	抽選日：令和8年9月予定 JA所定の方法により抽選を行います。抽選後、JA所定の方法によりお届けいたします。
懸賞品の内訳	<small>※懸賞品および福岡県内のJAの協賛品は次のとおりです。</small> 福岡県内農畜産物カタログギフト …………… 1,000本
期日前解約	①この貯金は、期日前の解約はできません。やむを得ず期日前に解約する場合、当選は無効となります。 ②満期前に中途解約された場合には、解約時のJA所定の中途解約利率を適用します。
個人情報の取り扱いに関する重要事項	①お客様とお取引のある農業協同組合は、福岡県信用農業協同組合連合会にお客様の下記の個人情報を提供し、以下の目的のために当該個人情報を利用いたします。 <small>(利用目的)：懸賞品等の当選対象者の確認および懸賞品の発送、印刷、電話、宣伝、宣伝後・印刷後の送付等による各種商品等のご案内、商品紹介サービスのご案内等のための市場調査・分析</small> ②お客様とお取引のある農業協同組合、福岡県信用農業協同組合連合会は、お客様の以下の情報について、安全管理措置を講じようとして取得・保有・利用いたします。 氏名、住所、電話番号、口座番号等 ③福岡県信用農業協同組合連合会は本懸賞品企画業務の一部を外部業者に委託いたします。
その他事項	JA貯金王サマーの取扱期間中であっても、今後の金融情勢等により変更となる場合や取扱いを中止する場合があります。

詳しくはJA窓口までお気軽におたずねください。

東峰支店	0946-72-2221	甘木中央支店	0946-24-0707
杷木支店	0946-62-1023	秋月支店	0946-25-1515
朝倉支店	0946-52-2111	三輪支店	0946-22-3800
三奈木支店	0946-22-2456	夜須支店	0946-42-4111
		本店	0946-22-1916

JA筑前あさくら

JAの教育ローン

適用期間 令和8年4月1日(水)～令和8年9月30日(水)

基準金利

固定金利 年

2.6%

(保証料別)

➔

引き下げ!!

基準金利

固定金利 年

2.3%

(保証料別)

※上記金利は各取引は含んでおりません。お借入れ時には別途保証料がかかります。
 金利引き下げ条件についてはJA窓口までおたずねください。

JAバンク福岡 **教育ローンのことなら!**

JAのインターネットローン

JAバンク福岡 **おたずね!** JAとお取引のない方でもお気軽にご相談ください。詳しくはJA窓口までおたずねください。
お子様の入学費・授業料など、幅広くご利用いただけます。

お問い合わせ先 各支店融資窓口まで

JAのマイカーローン

適用期間 令和8年4月1日(水)～令和8年9月30日(水)

基準金利

固定金利 年

2.1%

(保証料別)

➔

引き下げ!!

基準金利

固定金利 年

1.5%

(保証料別)

※上記金利は保証料は含んでおりません。お借入れ時には別途保証料がかかります。
 金利引き下げ条件についてはJA窓口までおたずねください。

JAバンク福岡 **マイカーローンのことなら!**

JAのインターネットローン

JAバンク福岡 **おたずね!** JAとお取引のない方でもお気軽にご相談ください。詳しくはJA窓口までおたずねください。
※詳しくはJA窓口までおたずねください。

朝倉地域で農業を始めてみませんか!

朝倉地域新規就農相談会(無料)

予約制

朝倉地域での農業に関心のある方や、農業を始めてみようと考えている方を対象に、管内で農業を始めにあたってのアドバイスをを行う相談会を開催します。相談は無料ですので、お気軽にお越しください。今回は、予約制となりますので、電話による事前のお申込みをお願いします。

相談会開催日及び会場

令和8年

8月13日(木)・14日(金)

9:00~16:00まで

- 朝倉市役所 2階会議室201
- 筑前町役場 コスモスプラザ1階 会議室
- 東峰村役場 宝珠山庁舎

資金はどのくらい必要?

どのような品目がおすすめ?

農地はどうしたらいい?

どんな相談ごとでもOK!



連絡いただく事項

お名前、年齢、ご住所、携帯電話番号(連絡先)、希望される日、希望される時間、就農希望の品目(まだイメージできてなくても構いません)

申込み期限

令和8年8月6日(木)
17:00まで

予約・お問い合わせ先

朝倉市役所 農業振興課 農政係	☎0946-52-1427
筑前町役場 農林商工課 農林振興係	☎0946-42-6614
東峰村役場 農林建設課 農政・林政係	☎0946-72-2313
JA筑前あさくら 営農支援課 新規就農担当	☎0946-23-8059

新入職員紹介

6月1日に入組した新入職員を紹介します。どうぞよろしくをお願いします。



甘木中央支店

たむら ありさ

田村 有理沙

一日でも早く仕事を覚え、地域の皆さまに信頼していただけるよう、努力します。どうぞよろしくお願いいたします。

JAが、
あなたの代わりに
福岡大同青果へ出荷します



ベジフルパートナー
募集中!!

あなたも「朝倉ベジフル」に
出荷してみませんか



- メリット1** 当JAの選果場へ持ち込むだけ!福岡大同青果までの時間や交通費が大幅に削減できます!
- メリット2** 空いた時間で、管理作業の充実や、栽培面積の拡大などで所得アップも!
- メリット3** 「JA筑前あさくら」ブランドで出荷し、朝倉ベジフル専用売場での有利販売!
- メリット4** 少量(小ロット)でもOK!

[出荷に関する事前手続きもありますので、まずはお気軽にお問い合わせください]

お問い合わせ先 野菜課 ☎0946-23-8342
果樹課 ☎0946-23-8341
東部選果場 ☎0946-52-2163



高校生写真館

～地域の魅力再発見

vol.076

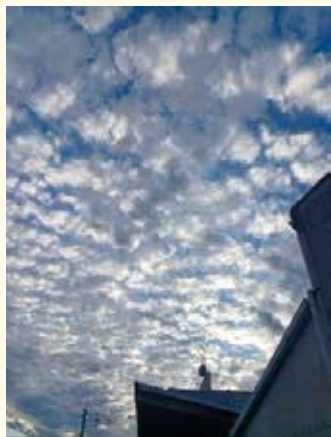

授業も終わり、ほっと一息。放課後、校舎を見上げたらうろこ雲が広がりそのきれいな見とれてしまいました。(池田)

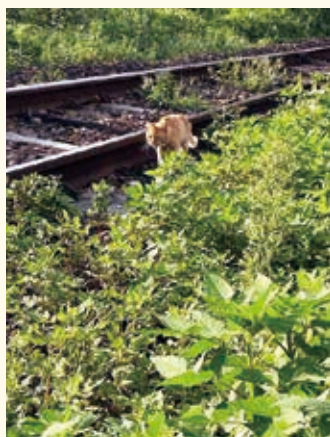

いつもの散歩道、偶然通りかかった私に、向かって来た可愛い1匹の猫の無邪気さにつられて撮影しました。(福澤)



夜、見慣れた公園を散歩していたら、建物の隙間から色とりどりの明かりが輝き、夜景の美しさに思わず息を呑みました。(川野)



登校途中で見つけたアジサイが梅雨の時期を知らせてくれました。とてもきれいで撮影しました。(倉富)



朝倉光陽高校 2年

いけだ ゆず
池田 悠珠さん

かわの こたろう
川野 琥太郎さん

ふくざわ りこ
福澤 璃子さん

くらとみ そうすけ
倉富 奏輔さん

理事会だより

令和8年6月8日の令和8年度第2回定例理事会で、次の事項が慎重に審議され、議案が可決されました。

付議事項

第1号議案 令和7年度決算承認について

報告事項

- ① 令和7年度決算監事監査結果報告について
- ② 内部監査報告について
- ③ 会計監査人の再任について
- ④ 役員賠償責任保険の保険料負担について
- ⑤ 令和8年度4月末実績について
- ⑥ 令和7年度自己資本比率等について
- ⑦ 第32回通常総代会について
- ⑧ 地区別懇談会の出席状況及び意見について
- ⑨ 中期経営計画(令和7年度)の結果報告について
- ⑩ JA青年部助成金対象活動要領について
- ⑪ 研修ハウスの運用見直しについて
- ⑫ JAファーム事業入札結果について

訂正

「ふあーむ」7月号「5ページ」営農指導員紹介で誤りがありました。左記の通り訂正し、深くお詫び申し上げます。

かまほりふうま (誤) 釜堀楓真 ↓ (正) 釜堀颯真

JAの概況

(令和8年5月31日現在)

組合員数	(正) 7,386人 (准) 7,563人
貯金	1,554億4千万円
貸出金	175億4千万円
共済保有高	1,182万円以上
購買品供給高	11億2千万円
販売品販売高	7億7千万円
出資金	36億4百万円



JA筑前あさくら 公式Instagram

JAの事業、農畜産物や中央選果場売店の情報、組合員や地域の皆さんの笑顔、「広報担当日記」などなど。

公式InstagramでJA管内の情報を発信中です！ぜひ、フォローをよろしくお願いします★



お知らせ

組合員みなさまの住所・氏名・資格等に変更が生じた場合には、最寄りの支店で手続きが必要となります。お手続きの際には、支店にご相談のうえ、ご来店いただきますようお願いいたします。